臺灣日日新報
日本夕刊共十二頁
編輯兼發行人 佐々木 [illegible]
發行所 臺北市 [illegible] 臺灣日日新報社
定價 本紙 一ヶ月 [illegible]

## 社説

### 獨の自由行動と英の宣戰 第二世界大戰に發展するか

一

ダンチヒと回廊の平和的解決方策成らず、一日よりドイツの自由行動となり、二日の英佛對獨最後通牒に續き、三日午前十一時、遂に英國の對獨宣戰布告となつた。佛國も亦同日夕刻になり戰時狀態に入るの止むなきに至つた。顧れば大正三年英佛露獨墺の諸國が戰端を開いてから恰も四半世紀を經た今日、愈よ第二次歐洲大戰を發展せしめる歐洲動亂の火蓋が切られたのである。之に就て交戰國間には種々申分があるとしても之を公平に見て第一次大戰に於て主動的立場に在つたものはドイツであつた如く第二次のそれに於ても主動的立場に在るものは矢張ドイツであつて之を助成したものはドイツ側の言ふ如くポーランドに白紙委任狀を與へて挑戰的且つ傲慢なる政策を取らしめたイギリス及び佛國側にあることも疑ひなきところである。

二

改めて言ふ迄もなく第一次大戰に於ては對獨宣戰の時期に於て多少の遅速はあつたが、ドイツの味方たる同盟國側としてはオーストリアが起つたのと、土耳其、ブルガリアの獨側に立つたのを除いては歐洲諸國は殆んど全部がドイツの敵に廻り、力と頼んでゐた伊太利さへ翌四年には對墺宣戰を布告して聯合國側に味方し米國の參戰、日本の聯合國側援助となり同盟國側は包圍狀況に陷つたのであつた。その結果ドイツの敗退となり殆んど天文學的數字の賠償金が限せられた外、その植民地も全部取り上げられ陸海軍の建造も極度に抑止されて、恰伏ここに二十余年ヒトラー總統が總機の智謀と工作とに依て外交的に新たに合從連衡を講じ遂げヨーロッパに於ては東にソ聯と握手し、南ではイタリーと軍事同盟を結ぶに至つた。而も近隣のオスロー協商國群を始めバルト海沿岸諸國並びにフランコ將軍のスペイン等まで悉く中立の態度を爲して居り、目下のところ交戰國を見てゐる態度にある。

三

今次の歐洲動亂は、英佛の民主國と獨伊の全體主義國にソ聯の力が加はつたものとの對立であり、第一次歐洲大戰のそれとは聊か趣を異にして居るところがある。問題は主要民主國たるアメリカの參戰如何に在るが、アメリカの國内には非參戰論も相當根強いものがあるやうであるから米國民を激怒させる樣な事態の發生を見ない限り歐洲中原に兵を進むるやうな事は先づあるまいと考へられる。若し米が參戰せば第二世界大戰は必定である。若し夫れ日本としては第一次大戰當時に於ける如くイギリスの爲めに火中の栗を拾ふが如き愚を繰返すべきでなく、飽くまで支那事變に於けるイギリスの援蔣的敵性を爆擊し徹底的に之を叩きのめすべく行動を進むべきである。今次歐洲に於て渦まき來た風雲に對しては極めて冷靜に事の經過に深甚の注目を拂ひつつ、一意專念東亞の新秩序建設の聖業に向つて日滿支一體となり新たなる勇氣を揮ひつつ引續き邁進すべきである。

# 歐洲戰爭に介入せず 支那事變解決に邁進

## 帝國の態度を明かにす

【東京四日發同盟】阿部首相は四日午後二時宮中に參內天皇陛下に拜謁仰付られ歐洲情勢並に同日の閣議において決定せる政府聲明文に關し奏上、畏々御下問に奉答して下した

【東京四日發同盟】英國政府の對獨宣戰布告に依る第二次世界大戰の勃發に備へ帝國政府の執るべき根本的對策を決定のため政府は四日午前十時二十分より首相官邸に閣議を開き、阿部首相以下全閣僚出席、先づ青木藏相兼外相は出先當局より接受した報告に關し報告說明を求め、次で阿部兼攝外相は歐洲が最惡の事態に立ち至つた今日帝國政府としては速かにその態度を決定すべきであると思ふとてその所信を披瀝し、各閣僚間に意見交換の結果これに對處すべき帝國政府の根本的態度を決定、阿部首相は右政府の態度に關し午後二時宮中に參內奏上したる後、これを政府聲明の形式で中外に闡明することとし午後零時散會した

【東京四日發同盟】政府は四日の閣議で第二次世界大戰勃發の危機に對處すべき帝國政府の根本方針を決定し阿部首相より上聞に達したる後午後七時三十五分首相談の形式を以て左の如く政府聲明を中外に闡明、帝國の態度を明かにした

（阿部首相談）今次歐洲戰爭勃發に際しては帝國はこれに介入せず專ら支那事變の解決に邁進せんとす

# 佛軍行動を開始 ソ聯も對戰措置

【パリ四日發同盟至急報】フランス政府は四日對獨開戰以來最初のコムミユニケを以てフランス陸海空三軍は一齊に軍事行動を起した旨發表した

【モスクワ二日發同盟】英佛遂に起つの報はソ聯に異常な衝撃を與へてゐるがソ聯當局では三日食料の徵發、豫備兵の召集など警戒措置を既に講じてゐる旨を言明した

【モスクワ三日發同盟】ソ聯政府は歐洲戰爭勃發に鑑み急遽豫備兵を召集するに決した模樣で、三日軍籍にある市民に對し直に軍當局に出頭して再登錄を受けるやう命令を發した、右措置はモスクワ軍管區の豫備兵全部及び他の地方にある豫備兵にも及ぶものと見られる

## 波蘭側の報ずる戰況

【ワルシヤワ二日發同盟】南部獨波國境に近きチエストコヴア市を死守するポーランド軍はドイツ機械化部隊に抗して奮戰中であつたが三日遂に同市を撤棄して退却するの已むなきに至つた

【ワルシヤワ二日發同盟】英佛の參戰で獨波戰爭は三日午後より愈よ本格的に發展しポーランド軍も愈よ攻勢に轉ぜんとしてゐる、今日までの兩軍の戰況を一括すると大體左の通り

一、チエストニイハはドイツ空軍の爆擊に依り火災を起す

一、テッセンはドイツ軍に依り占領せられてゐたが三日朝これを奪還した

一、ザコパネの山岳からシレジア方面に於ては目下激戰中

一、ポーランド西部國境方面ではドイツ軍は未だワルタ河を超えてゐない、一方海岸もまだ遮斷されてゐない

一、一日以來包圍せられてゐたポーランド軍［illegible］シンは三百弱奪還、ポーランド軍はこの方面の戰線で攻勢をとり既にドイツ領に進入しドイツ軍をベルリン街道に壓迫中

一、グジニア方面の戰鬪は今や酣であるがポーランド軍は西グジニアよりこれに壓迫を加へると同時にピア、チニウを發く自由市地區を占領攻擊中

一、東プロシヤとグルジツズ方面では大激戰展開中ポーランド軍はこの地區で奪取されては祖國のポーランド軍後方を遮斷される恐れがあるので必死の防戰をなしこれを擊退した

一、プロシアから一直線にワルシヤワを衝く途上にあるジヤルダーヴでもドイツ軍は攻勢をとり兩軍とも大軍を集中してゐるがこの戰鬪ではポーランド軍若干の獨國境を越え目下猛烈なる遭遇戰を行つてゐる

【ワルシヤワ二日發同盟】ポーランド側の報ずる戰況左の通り

一、これを要するにドイツ軍は主力をシレジアとプロシアに集中し南北兩方面より首都ワルシヤワの心臟を目差して進んでゐるドイツは斯くして祖國のポーランド軍を後退せしめんとする作戰の如くである

一、セイト・チエストコバ市は二日に引續き三日も獨空軍の爆擊を受け地上部隊もまた同市を中心として殺到中である

一、ポーランド飛行隊は同市を包圍せるドイツ軍自動車部隊を猛烈に爆擊追走せしむ、この爆擊においてポーランド軍は四機を失つた

一、ポーランド騎兵隊は二日レズノ（ポズナン南方十粁）方面の戰鬪ではポーランド軍が國境を越え目下猛烈なる［illegible］を行つてゐる

【ワルシヤワ二日發同盟】ポーランド參謀本部は二日午後七時半一日以來のポーランドの戰果につき左の如く發表した

一、一日以來ドイツ機の擊墜二十七機、ポーランド側の損害は十二機、チエストコバ、シレジア方面でドイツ戰車百輛を擱坐せしめ更に鋼鐵地帶及びグデニア地方で戰爭繼續中である

【ワルシヤワ三日發同盟】ドイツ空軍は非常な高度を飛翔して居りその機影を認めること困難であるが、二日夕刻までにワルシヤワは大同に至る空襲を受け午後八時以後市民の往來杜絕の狀態である、政府筋の情報に依れば一日までのドイツ軍の空襲に依る損害は空襲された市町村九四、死者一二〇名である

【ワルシヤワ三日發同盟】三日午後七時ポーランド參謀本部公表第三號として獨波間の戰につき左の如く發表した

一、ポーランド航空隊は三日西南ポーランド獨波國境に近き要衝チエストコヴアに在るドイツ軍步兵部隊、機械化部隊、戰車隊の大縱隊に對し大爆擊、多大の損害を與へた

一、右爆擊に際し我方空軍の損害はドイツ六十四機、我方二十三機

一、三日夕刻までシレジア方面のドイツ軍有力部隊の攻擊に依り

## 愈よ歐洲大戰

伊藤正德

（一）

大戰は愈よ始まつた その前途が何うなるであらうか、これは非常に軽率な予言以外には萬人の知らうとする所だが、唯この際は斷言することを得ない、唯この際云ひ得る事は短期戰爭となればドイツに分があり、長期戰爭となれば英佛に分があると云ふ一事だけだ。然し私は今後五年、少くとも三年の戰爭を必要とするものと計算してゐた、長期戰に堪へ得るものは之れ[illegible]

だけの用意を整へるのが至當だと考へてゐたのだ、石油と石炭と鐵とニッケルと食料品に於てドイツは持久力に缺点を持つからだ

（二）

大體に於て資源と生産力とは英佛が優つて居り且つその背後に米國を控へる關係上長期戰の確信がある。それはドイツ等が封鎖されて國際的に知られてゐた、そこで戰争は特に米國を先鋒的に一定の作戰計畫を進めて居る[illegible]として外交政策に於ては長期戰を對する英佛は[illegible]にすることである

トペニー（最後の一錢）の結着力を以て長期戰を來むに決つてゐるのである。だから英國軍需の戰爭が手に入るかに依つて勝敗は決されるのであり、それには今日でも既に[illegible]するのみならず、事業大戰、一年と三年を過ぎた上でなければ[illegible]判定が出來ないといふのが至當である

そこで是は今日の戰爭として付[illegible]に至つた[illegible]

（三）

先づドイツの側より見れば若し英佛が乘り出して來るならばそれはつて了ふ。その戰爭は無論ドイツが一日も早く歐洲の大陸制覇を完成しなければならぬとすれば、今日が恐らくは最後の時期だと考へられたのである

これは私が前に述べた長期戰への資源の必要とは關係なく戰に直接連關して考へられるのである。國防資源（及び伊）の軍備費は一九三八年から比較して[illegible]のことに殆ど[illegible]はれて來たが、その進展は英國の方が早くドイツは先づ[illegible]

實に一千機も増して了ふ同數となつて了つた程である

だから短期決戰を目指さうとする限りドイツは遲れるほど不利な立場に陷ること明であり、今や今日を最後の時期と考へ急ぎソ聯との協定を締結し遂に戰爭の火蓋を切つたのである、而してこれはドイツの欲し求めてゐるものであつたが、一方英佛は何故に決斷したか、その根本はドイツの東方に於ける再武裝の計畫を未然に防止し、更に自國の地歩を完全ならしめんとするものであつた

而して其の結合で日一日一[illegible]

ボーランドの敗亡を以て自國の外交的立場を喪失するものと認めたからだ

ボーランドは英佛がヴエルサイユ條約で作つた新興國家であるがそのヴエルサイユ條約は大戰後の英佛の對獨政策の爲めに設けた諸國はオーストリア、チエッコスロヴアキアと相次いで崩されたが最後に殘つたのはボーランドのみとなつた、これを失へば英佛の大陸外交政策は全然に破綻し完全にドイツの勝利に歸する

これが英佛が今度こそは最後の外交戰として、ボーランドの爲めに決戰を求めるに至つた所以である

# 大戰勃發の影響

## 我財界は自戒の態度

【東京四日發同盟】英佛の對獨宣戰布告に依り第二次歐洲大戰の幕は遂に切つて落され、これが世界諸國に及ぼす波紋は予く豫斷を許さぬものがあり、我が財界としては事態の推移に重大關心を寄せ、政府のこれに對する適切な對策樹立を期待してゐるが、大戰勃發の我が財界に及ぼす影響に就ては大要左の如き觀測を行ふと共に自戒の態度を持してゐる向多い

今後歐洲戰局は現在の複雜な國際情勢から見て第一次世界大戰にまで發展することは當然豫想される所である、これが我國に及ぼす影響は政治的にも軍事的にも極めて重大であるが我國としては飽く迄中立的立場をとる限りに於ては頗る有利な立場に置かるべく、殊に新東亞建設工作に於ける我國としては對支工作に於ける情勢好轉は必然的な結果であり經濟界にも多大の好結果を齎らす事となろう唯この場合我國が中立的立場をとるにしてもそれが嚴重なる中立の場合と中立を宣言した場合に依つては交戰國に對する貿易其他經濟關係に微妙な影響を示すものであるが故に政府のこれに對する態度如何の決定は頗る注目される所である

經濟界として差當つての影響は右の通り何とも云へない[illegible]然し之の方面に於ては

各種の物價は一時[illegible]して居り、爲替に就ては現に強力な統制管理が實施されてゐる、以上何等支障もなく、また戰爭勃發に依る米英ク口ス物價に關聯して我が爲替の共通利害關係を持つク口スの安定工作に依り、クロスの釘付

## 英佛の責任重大 フランコ將軍が演說

【ブルゴス三日發同盟】スペイン政府首腦フランコ將軍は三日午後ラヂオを通じて獨波戰爭を局地化し得なかつた英佛兩國の責任は重大だと左の如く演說した

獨波間の紛爭を何等の正當なる理由もなしに戰局の中心から遠く距つた地點まで擴大せしめた英佛兩國の責任は重大である、戰鬪が擴大すれば將來必ず更に戰爭の種が播かれることとなろう

## 正式に獨逸との外交關係を斷絕 エジプト政府が發表

【カイロ三日發同盟】エジプト政府は三日エジプトは一九三六年の英埃條約の規定に基き正式にドイツとの外交關係を斷絕する旨發表した

## 獨ソ軍事同盟か

### 着任僅か十八時間にして ソ聯大使の信任狀捧呈式

【ベルリン三日發同盟】新任駐獨ソ聯大使シユクワルシエフの信任狀捧呈式は三日午後頗る無き盛大さを以て行はれた、式場に堵列の親衛隊はカーキ色の軍裝を着しソ聯大使の自動車を護る儀仗兵や軍樂隊は何れも瓦斯マスクを背負つて參列する等、宣戰發表後の物々しい戰時氣分を示した、尙新大使着任後僅々十八時間で信任狀捧呈式が行はれたことは密接な獨ソ關係を示すもので、恐らく近く獨ソ軍事同盟が締結されるのではないかと見られる

【モスクワ三日發同盟】ソ聯政府は過獨軍事使節として三日ベルリンに乘込んだミハイル・プルカイエフ將軍を駐獨ソ聯大使館陸軍武官に任命した、プルカイエフ今回の大使館附武官任命は英對獨宣戰と關聯しソ獨軍事提携上極めて重視される

チエコストコヴアの線は突破され我軍はシロンスク地方より退却の已むなきに至つた

一、東プロシア國境に近きグルジオンジの北東方面では獨軍步兵は戰車隊援護下に攻擊し來り目下國境線一帶で激戰中である

## 駐佛獨大使等引揚ぐ

【パリ三日發同盟】駐佛ドイツ大使館員及び總領事館員百三十名はフオン・ウエルチエック大使に率ゐられ三日午後十一時特別列車でパリを出發ベルギー經由でベルリンに向つた、一行の出發は極秘に附され僅かフランス政府官吏のみが立會つたがフランス兵の一團は護衛して國境まで送つた

## 英陸軍の首腦更迭

【ロンドン三日發同盟】英國政府は對獨開戰に伴ひ陸軍首腦部の陣容を刷新するに決し三日午後左の如き首腦部の更迭を發表した

任英國野戰軍總司令官 ゴート大將（現參謀總長）

任參謀總長 アイアンサイド大將（現植民軍總監）

任英本國軍總司令官 カーク大將（現地方義勇軍教育總監）

## アルバニアに三緊急令公布

【ローマ四日發同盟】イタリー政府は三日アルバニアに對し次の三緊急令を公布した

一、ドウラッツオ、ヴアローナ兩港にはイタリー海軍の特別許可あるもの以外の內外船舶の入港を禁止す

一、國內に於ける鑛物其他の金屬材料を建築に使用するを禁ず

一、現在通用中のフラン銀貨を回收し新規鑄造のイタリー・リラ（レック貨）を通用せしむ

## 時局經濟對策

# 委員會を設置

## 基本方針と構成內容

【東京四日發同盟】政府は歐洲開戰に對應して重要經濟諸計畫の遂行に万全を期するため企畫院に時局經濟對策委員會を設置するに決し、四日午前八時三十分より青木總裁武部次長以下各部長其他關係官參集、右委員會の組織に關し協議を遂げた結果これが成案を得たので青木總裁は同日の閣議にこれが設置の趣旨を報告諒解を求めた、右時局經濟對策委員會は官制に依らざる組織とし委員長に武部企畫院次長を當て、企畫院はじめ各省關係部局長其他を網羅し各省間の戰時經濟對策を統一調整し、歐洲戰亂に對應する貿易、金融、爲替、經濟、海運政策を協議し迅速に施策せんとするもので可及的速かに第一回會議を開催の段取りである尙同委員會の基本方針並に構成內容は左の如くである

一、方針 支那事變及び歐洲戰爭に關聯しわが執るべき經濟對策の基本方針を審議し且つこれに關する關係各廳事務の連絡調整を圖るため企畫院に時局經濟對策委員會を置く

一、構成 委員會は各廳一名及び委員若干名をもつて組織す

會長は企畫院次長とし委員は企畫院及び關係各廳高等官の內より企畫院總裁これを指名又は依囑する、同委員會に幹事長及び幹事を置く、いづれも企畫院及び關係各廳高等官の內より企畫院總裁これを指名又は依囑す

けが行はれやうから變更の必要を見ずに濟むのではなからうか

貿易に於ては歐洲諸國の交戰に依り軍需物資の輸入に就ては幾分不都合な事態も引起すことにもならうが一方纖維工業、海運業等の好轉に依る輸出振興を受取超過に依り十二分にカバーし得るであらう、然しこの結果現在の物動計畫、生産擴充計畫は改訂の餘儀なきに至るものと考へられる、唯問題は世界の戰爭狀態繼續に依り世界的物價騰貴は必然的に豫想される所であり延いては

インフレ 誘發ともならう

から物價抑制に對する對策は今後經濟界の最も重視すべき点である、支那事變繼續中の我國の現情に於ては政府の諸種の統制策もあり、第一次歐洲大戰の際見られたやうな然祥的戰時景氣の如きことはなからうが國民としては今特に事態を觀察し情勢の好轉に依る騷ぎの如きは最も愼しむべきことである

## 歐洲列國の武力

【ニューヨーク三日發同盟】當地に入手し得る限りの最新の情報に依れば歐洲列國の武力比較左の如し

| | 陸軍總兵力 | 第一線軍用機 | 飛行機生產能力（一ヶ月） | 軍艦總噸數 |
|---|---|---|---|---|
| 英 | 六十万乃至七十万 | 三、四千台 | 二千台 | 一百十万噸 |
| 佛 | 三百万 | 三千台 | 二千台 | 八十万噸 |
| 波 | 百万 | 一千台 | 不明 | 一万五千噸 |
| 獨 | 二百万乃至二百五十万 | 五千乃至八千台 | 二千台 | 五十四万噸 |
| 伊 | 約三十万 | 五千台 | 一千台 | 七十万噸 |
| ソ | 二百万 | 八千台 | 二千台 | 二十九万噸 |

# 事變に與へる影響

## 廣東日支要人の意見

【廣東四日發本社支局特電】英佛の對獨宣戰布告に依り第二次歐洲大戰は必至の形勢となつたが、右情勢が支那事變に與へる影響に就き當地日支要人の意見を綜合すると左の如し

一、日本は專ら支那事變解決に没頭する事となりその優秀なる國防海軍は更に新たなる脅威を受くることなく英國の東亞政策を動かす事となり南支方面に於ける英國の權益に與へ

二、英の資源用地を始めジヤワ、ボルネオ、スマトラ、マレイ、佛領印度支那等の多年西洋帝國主義より搾取された所謂南洋諸民族の動搖深刻となり特にその豐富なる戰爭資源の確保は益々重要となり、これら植民地確保のためには日本の嚴正中立を要求するであらう

三、從つて英佛の援蔣行爲も勢ひ日蔣銀行券はこの際中止せらるべく

四、ソ聯も亦獨ソ不可侵條約締結により一應東歐の危機を喚止めたとは言へ今後の情勢如何にかかはらず、重慶政府の希望するが如く果して積極的援助を爲し得るや否や疑問である

五、最後に命の綱と頼むはアメリカ一國であるが、これとてもアメリカ單獨で日本に挑戰し得ないは歐洲事變に於て試驗濟みであり

六、かくて重慶政府は世界に孤立し獨力をもつて戰ふの外なきに至り、且つ內に於ては主戰派、和平派の軋轢、國共の對立深刻となり、夷をもつて夷を制する外交の破綻と共に大崩潰に直面する事とならう

## 從化を占領

【廣東四日發同盟】我が〇〇部隊は大田磯部兩部隊協力の下に四日拂曉流溪水を渡渉敵の抵抗を擊破して從化に突入、同午前七時從化を占領した

【廣東四日發同盟】二日午後花縣平地にて廣東軍第百五十一、百五十四、百五十九師の混合部隊を擊退した野部部隊は三日午後從化南方郊外を流れる流溪水岸に沿ひ山田、磯部の各部隊と協力し一擧從化に突入の態勢をとつた

## 嶺東の野に砲聲殷々

【汕頭四日發同盟】粵東派遣軍報道部發表（四日午後五時）我が粵東派遣軍は廣州西南方地區に蠢動する有力なる敵を攻擊中にして目下嶺東の野に砲聲殷たり

## 參議は全部留任

【東京四日發同盟】阿部首相より參議留任の希望を傳へられた秋田參議は各參議に首相の意向を傳へた結果、各參議ともこれを諒とし五日午前十時首相官邸に會合の上首相に對し正式に留任の意思を表示をなすこととなつた

## 文部次官に大村清一氏

【東京四日發同盟】河原田文相は神奈川縣知事大村清一氏を文部次官に起用するに決し五日又は六日の閣議に附議正式に決定する

## 重慶政府が輸入稅引下

【上海四日發同盟】重慶來電に依れば物價騰貴に惱む重慶政府は物資輸入增加の目的で苦しまぎれに現行輸入稅の三分の二引下を決定し三日孔祥熙財政部長の名で布告を發した

## 勅令公布

【東京四日發同盟】四日左の勅令が公布された

一、昭和十三年勅令第七百八十一號米穀搗精制限令第九條の規定に依り米穀其他の輸入稅增加の件中改正の件

## 人事

▲福原花蓮港廳長 二日出府（新高）

▲今田臺南州知事 四日出府（新高）

▲藤田國民黨員 四日出帆（吉野丸）

▲臺北（臺北ホテル） 四日來北

▲三浦臺北商工會議所（臺大教授） 四日來臺（高千穗ホテル）

▲上田光一郎氏 二日內地より歸臺

▲槇有恒氏（臺灣拓殖取締役） 五日扶桑丸にて歸京

▲橋本國一氏（大成火災支配人） 就任挨拶の爲め三日南部へ

▲山際太郎氏（日本油脂子子工場長） 五日高砂丸にて歸京

▲茅原太治郎氏（臺灣後藤林業所長） 四日歸臺（吉野）同日夜行にて歸社

▲和田正彥氏（臺銀副頭取） 十二日來臺の豫定

▲宮澤源吉氏（勸銀理事）十日歸臺の豫定

▲田中善立氏（元文部政務次官）

▲山田毅一氏（南進社長）

▲佐藤永一氏（南方產業調查會理事支部幹事長）南支視察後（四日着北）（日之丸館）

## 天無口

アメリカ大統領は將來を豫言することは不可能であるといふ——眞に然りである。中立の宣言もアメリカは現實を考慮する權利を有するといふ。之も廿五年前を顧みれば正にその通りであらう▲中立とは形勢觀望といふ別名にしか受取れない。嚴正中立が中立に終つた例はまづなかつた。オランダ、ベルギーなども先を爭つて中立の表明である。つづくはハンガリー、ユーゴースラビア、ルーマニア、ブルガリア、イア、デンマークいづれ劣らず揃へてある。エストニヤ、ラトヴィアもだ▲たださへ喰ふのは御免とばかりに手を挙げる。だが世界大戰は法は事と共にあつたことを致へた▲實力のないもの飛火の手が及ぶのを懼れて見るものだ。然しいくら騷いでみても良の具合では火の粉はどちらに飛ぶか知れたものではない。▲東亞は吉無しの橋へ[illegible]ばよい。火の粉が飛んで來たら水をブラッかけるまでの事だ。水でいかなる工作も[illegible]新事丁事で忙しい中だ。他人の家屋の取変しまで手傳ひする譯ではないのである。

元駐獨大使 本多熊太郎著 價一圓六十錢（送料十四錢）
# 歐洲情勢と支那事變
最新刊
日英遂に正面衝突！ロンドンタイムスは斷言して曰く『日支事變は世界政局の大なる渦紋の一つで東京や南京で始末出來るものでない』と。然り、日支事變の對策は歐洲情勢との關聯性に立脚してのみ正鵠を得るのだ！ 著者は事變の初めより英國の敵性を指摘して我が朝野を叱咤激勵し來りしが、玆にミユンヘン會議後の歐洲政局變化の眞情及び歐洲不安の眞因、米國の通商條約破棄にからまる對日態度の本質等々を縱橫に喝破し、特に、老猾なる英國が米・ソと相協力して我が日本の戰果を空しからしめんとする驚くべき眞相を曝露し、之を粉碎すべき對英政策を大膽率直に指摘して國民の覺悟を促がす警世大論策！

大藏省主稅局事務官 片岡政一著 價六圓五十錢（送料二十七錢）
# 會社稅務會計原理
最新刊
昭和十四年度新定版!! 現下事業經營上に於ける稅務の位置極めて重大なるは論なし。特に會計上に於ける解釋の如きも難々たるものあり。專門家と雖も學理的に處理する事至難の現狀である。本書は、事業經營に於ける納稅の地位を基礎に、理論的に而も實際的なる會計學の立場より、會社稅法を精細に分析究明し、所得稅法等の課稅標準たる法人の所得及び納稅の算定、並に積立金及び繰越金の解釋等に就き、稅法、判例、內外の學說、稅務實例を詳細に解說して、法人稅務會計の根本原則を闡明す。著者は多年大藏省に在る法人稅務の權威者にして、所謂稅務會計を研究部門の專業として初めて世に問ふものである。特に最近の稅法改正に伴ふ最新の解釋をも織り込み、大局より細部に至るまで丹念に稍綿せる稅務會計の寶典として世上定評ある名著。

東京工大教授工學博士 大槻喬著 價一圓八十錢（送料二十錢）
# 工場設備
最新刊
今や東亞一致の國家總力戰に於て、軍需品、輸出品、生活必需品の生產せらるべき工場の設備並びに其の運用の如何は、國家の消長に關する重大問題ぞ。本書は凡ゆる近代工業に應用さるべき工場設備に就いて、綜合的に解說せる名著にして、工場設計並に照明、換氣及暖房、運搬設備、給水及瓦斯、防音防火防水裝置、排水、衞生、動力、電氣設備、乾燥設備、各種工業の特殊設備等を詳述し、工場防空設備、物資統制と建設用材、戰時體制下の工場の衞生設備等の重要事項を詳說し、更に廣範圍に亘る參考文獻を網羅せる完璧の決定版である。

三宅雪嶺著 價一圓八十錢（送料十五錢）
# 祖國の姿
最新刊
雪嶺は單純な形でも世界は「富士百景」を描く。祖國日本の姿も亦いろいろと描かれる。だが祖先の敎を以て立ちながら、佛敎を採用し儒敎を採用し歐米の科學を採用して、之を悉く日本化し、日本民族の發展に寄せずんば已まぬ日本の思想・政治・文化の發展相を描く達成た。雪嶺翁こそ、常に時代の先驅者として祖國日本の讃・明大の夢・愛國の情、僕つて愛國の大文章となり、茲に我が民族文化の美と醜と、眞と僞と、善と惡とを摘破し、古今を貫く民族性の長短の特質を指し、振長補短以て政治・經濟・文化の創造的發展への道を說く。博士の深き思索と豐なる體驗の迸しる言々句々、必ずや萬人をして奮起せしめるであらう。

白柳秀湖著 歷史的寶行・本日五十五版出來！
# 民族日本歷史
白柳秀湖著 民族日本歷史 建國編 王朝編 封建編 戰國編 近世編（各冊五圓 全分 送料四十錢 價一圓七十錢）
白柳秀湖著 明治大正國民史 明治初編 明治次編 明治中編 明治終編 大正概編（各冊五圓 全分 送料四十錢 價一圓七十錢）

發行所 東京・京橋 第一相互館 千倉書房 電話京橋(56)一七六・七五八 振替東京 九〇七八

## 經濟時事 青木藏相の登場は 統制經濟進展に推進力

阿部新内閣の大藏大臣として、企畫院總裁青木一男氏が入閣した、しかも依然として企畫院の方をも兼務して居る、非常時下の財政經濟を相擔する立役者として、彼は相應しい一人であり、且つ非常時局の行進に伴ひ、統制經濟から計畫經濟へ進展して行かなければならぬ必然性から大藏大臣の企畫院總裁兼任は却つて多くの好結果を齎すであらうことを期待する◇

青木氏は、曾つて、大藏省四天王の一人である、黑田英雄を中軸とし、賀屋興宣、石渡莊太郎、川越丈雄、青木一男が即ちそれだ、しかも四人は何時とはなしにスクラムを組んで、大藏省の中堅所として重きを為した、殊に大藏省の心は主計局にあり、のことを指導して來た『四天王』とは誰が名づけたか知らぬが頗る表現として風を切り時に多少の構想はあつたかも知れないが、事實は省内を切り廻はし、黑田英雄としては巧に四人をリードし、彼等の持つその各々の長所を生かした、當然四人の行動の上には畏服と嫉妬の眼が向けられた、誰が早く次官となり、大臣となるかに當時は政黨の勢力が殘存して居たので、官吏として最終點は一とまづ次官でピリオドをつけられて居たので大臣の如きでは希望に上らなかつたが、少くとも何時かの日に次官まではなるであらうことが、その頃から約束されて居たのだ

◇しかも時代は急轉した五・一五事件から政黨の勢力は失墜した、官僚時代ともなり、所謂新官僚として、藤井、河田が時代の脚光を浴びるやうになつたので、彼等の四人の存在はさらに一段と明らかになつて來た、そして馬場財政にかて早くも川越丈雄氏は次官となつた、ところが次官よりもさきに山田龍雄氏が馬場の懐ろに飛び込んで、窮かに「主計局長」の椅子を贏ち得て居り、廣田内閣成立直後の馬場財政の第一次人事は、次官が異らずすべて山田龍雄の方寸通り行はれたくらゐで賀屋は主計局長から理財局長に廻され石渡、青木も内閣調査局に迷はれ、調査官となつた、その人事は川越丈雄は知らず、山田の奸策で馬場蔵相自身がやつたのであるが川越はそれがため二人から妙に白眼視された、しかも時代はさらに急進した、結城財政の下に賀屋氏が次官となり次いで大臣と躍進した、石渡が調査局から戻つてその女房役となりだらう

大藏省人事の鍵を握つたので山田龍雄一派を再び主計局から一掃した、さらに石渡は大臣となり賀屋は北支開發總裁となり、いままた青木は企畫院から古巣に戻つて大臣として時めく、これで當時の四天王は三人までが大臣の椅子を贏ち得たわけだ、全く時代の龍兒だ◇

しかも今後の財政經濟は、物動計畫と歩調を合はせて行かなければならない、大藏省と企畫院の仕事は渾然融和し一體とならねばならない、否企畫院の計畫の下に大藏省はその一翼として實際活動に當らねばならぬわけだ、商工省も亦た一翼である、統制經濟の先驅者伍堂卓雄氏が商工大臣となつたので、その方も當然うまく行くことだらう

# 臺灣貿易は躍進
## 出超一億七千萬圓（八月累計）
### 但し第三國向けは入超增に終る

八月中の本島外國貿易は第三國向け輸出が不振であつた外は輸移出入ともに好調を示し出超一千百八十四万六千円を示し前年同月に比し八百十万二千円の大出超を示したため、うち對外貿易は出超二百十九万九千円を示し前年同月に比し百四十八萬四千円を增加、この内滿洲、中華民國等円ブロック内は出超二百八十二萬二千円に達し前年より出超三百四十五萬八千圓を增加したが第三國向けは逆に入超六十三萬二千圓を示し前年の出超と差引して貿易尻は九十七万四千円の悪化を招致した、斯の如く第三國向け輸出不振の原因は茶輸出振興對策未決定のため輸出が阻害されたによる、次に八月中の對内貿易は米の出廻りにより移出增大したので出超八百六十四万六千円を示し前年に比し七百二万九千円の出超激增であつた

一月以降累計にて輸移出四億六千二百九十九万二千円計六億九千八百十七万一千円出超一億七千四百十八万九千円を示した、うち對外貿易は出超八千九百二十三万六千円を示し前年同期に比し円ブロック内外別に觀ると円ブロック内は出超七千五百十七万円を示し前年に比し円外は出超五百五十八万一千円を示したため、円ブロック内外別に觀ると円ブロック内は出超一億一千八百三万一千円を示し前年同期に比し增加したが円外は入超二千五百九十七万八千円の出超でありこれを表示せば左の通りである（單位千円）

| | 八月 | 比前年增・減 | 同上率 | 累計 | 比前年增・減 | 同上率 |
|---|---|---|---|---|---|---|
| 輸出 滿洲國 | 一、六〇一 | 一七五 | | 三、三四四 | 二、三一四 | |
| 關東州 | 二、三〇五 | 九八〇 | | 一九、三五四 | 七、五七六 | |
| 中華民國 | 二、三八八 | 一、三五四 | | 一〇、三五八 | 三、八〇九 | |
| 計 | 六、二九四 | 二、五一〇 | | 三三、〇五六 | 一三、六九九 | |
| 其他諸國 | 七〇〇 | 一、九三八 | | 一五、八二九 | 四、五〇一 | |
| 合計 | 六、九九四 | 五七二 | | 四八、八八五 | 一八、二〇〇 | |
| 輸入 滿洲國 | 一、一四〇 | 二〇一 | | 一三、一五七 | 一、三〇三 | |
| 關東州 | 一、〇〇〇 | 一六 | | 九、一四三 | 一、三一九 | |
| 中華民國 | 一五五 | 二〇一 | | 一、三八〇 | 二、三二六 | |
| 計 | 二、二九五 | 一八六 | | 二一、二五二 | 四、九四八 | |
| 其他諸國 | 一、三六四 | 一九四 | | 二一、七四九 | 一〇、〇四八 | |
| 合計 | 三、六五九 | 九 | | 四二、九六一 | 一五、〇〇〇 | |
| 輸出入計 | 一〇、六五三 | 五八一 | | 九一、八四六 | 三三、二〇〇 | |
| 出超 | 三、三三五 | 五六三 | | 五、九二四 | 三、二〇〇 | |
| 移出 | 三七、八八〇 | 一八、五二一 | | 四〇七、〇七二 | 六〇、二〇〇 | |
| 移入 | 二九、二一四 | 一二、二四二 | | 一九八、八八五 | 二五、〇〇〇 | |
| 移出入計 | 六七、〇九四 | 三〇、七六三 | | 六〇五、九五七 | 八五、二〇〇 | |
| 出超 | 八、六六六 | 六、二七九 | | 二〇八、一八七 | 三五、〇〇〇 | |
| 輸移出 | 四四、八七四 | 一九、〇九三 | | 四五五、九五七 | 七八、四〇〇 | |
| 輸移入 | 三二、八七三 | 一二、二五一 | | 二四一、八四六 | 四〇、〇〇〇 | |
| 計 | 七七、七四七 | 三一、三四四 | | 六九七、八〇三 | 一一八、四〇〇 | |
| 出超 | 一二、〇〇一 | 六、八四二 | | 二一四、一一一 | 三八、〇〇〇 | |

## 日糖斗六の買蔗價格
### 奬勵金を手加減

日糖斗六大興製糖所の十五、六年期甘蔗栽培獎勵指圖を見るに、原料買收價格は基本價格を千斤二円五十錢とし之に植付月別により等差を設けた植付獎勵金を付し次の如く定めてある、之を前期に比すれば三十錢高となつてゐる

| 植付月別 | 植付獎勵金 | 原料代合計 |
|---|---|---|
| 七月中 | 一五〇錢 | 四〇〇錢 |
| 八月中 | 八〇 | 三三〇 |
| 九月上半 | 四〇 | 二九〇 |
| 同下半 | 一〇 | 二六〇 |
| 十月以降 | 一〇 | 二六〇 |

尚ほ一月十六日以降收穫の原料甘蔗に對しては千斤當左記の通り割增補助金を交付す

三月下半七十錢、四月上半七十五錢、同下半八十錢、五月一日以降八十錢

當百十円以内の獎勵金を交付する但し甲當收穫六万斤未滿の場合は甲當收穫六万斤の場合と同額の獎勵金交付の事となつて居る、增收獎勵金は別に定むる增收耕作法を確實に實施せるものに對してその種類に應じ甲當二十円以内（前期は甲當十円から四十円迄に區分）を交付し、又特殊蔗園獎勵金といふのがあり、即ち當社の指定せる特殊土地に甘蔗を栽培したるものにはその土地の狀況を參酌し別に定むる規程により獎勵金を交付することになつてゐる、原料調整獎勵金は前期通り千斤二十五錢以内を交付す、又耕作資金は七、八、九

## 蓬萊移出 三百十萬袋
### 長攜初移出

去二十一日高雄出帆大阪丸は釜山行蓬萊米三、五三二袋、在來米一二五、九七四袋、三十一日基隆出帆たるしま丸は名古屋、京濱行蓬萊米四九、一〇八袋、丸幅一、六〇〇袋、同日同港出帆大安丸は阪神、清水、京濱行蓬萊米六三、一六二袋、同白米五〇〇袋、丸糯二、〇六八袋、在來米三、九五〇袋、一日同出帆高雄丸は阪神東京行蓬萊米二、一九二袋、同白米一、五〇〇袋、一日高雄出帆辰東丸は門司行蓬莱米一六、九七七袋、丸糯一八〇袋、長糯米五七袋、同日基隆出帆昌東丸は名古屋、東京行蓬萊米二〇、〇九七袋、同白米一二八袋、丸糯一、〇〇〇袋、三日基隆出帆西貢丸は神戸行蓬萊米一、五〇〇袋、丸糯一、〇〇〇袋、在來米五〇〇袋、三日同港出帆高千穗丸は阪神行蓬萊米三、一〇〇袋、丸糯五、五〇〇袋、在來米二、〇〇〇袋、三日同出帆大阪丸は仁川、釜山行蓬萊米一六、八七〇袋、丸糯四、五〇〇袋、同白米四九〇袋、在來米一、〇〇〇袋を積取つた、一期米の移出累計は次の通りである

一期蓬萊米 三、一三一、六三一袋
同 丸糯米 二四四、四〇九
同 在來米 一五六、八二一
同 長糯米 五七七

# 臺北商工會議所が物價委員會を設立

物價の統制は時局統制經濟の核心をなすのみならず各業者と重大なる關係を有するので臺北商工會議所では總督府の物價委員會に協力するため物價委員會を設置することとなり、第一回委員會を四日午後一時半より臺北鐵道ホテル樓上に於て開催、議員及び一般業者等九十餘名出席、木村副會頭議長席につき議事の後協議に入り左の如く決定四時四十分散會した

一、物價委員會の組織及運用に關する件 臺北商工會議所物價委員會は之を一般委員會及特別委員會に分ち、特別委員會を物資別に醫藥品、燃料品、食料品、木材及其の他雜品、金屬品、化學工業品及雜品の七特別委員會に分ち夫々委員を選任した特別委員會に於て協議したる事項は之を一般委員會に於て審議すること

二、物價公定に關する件 物價公定の範圍、種類につき意見交換したが決定をなさずその儘一般委員會に移すこととし專門的のものは夫々特別委員會にて審議することとなつた

三、現下の物價取締に關する件 從來の取締りは當局に於ても業者の事情に適せざる點あり且つ業者は法令等にうとかりしため円滑を缺く嫌ひがあつたので今後業者は眞相を率直に當局者に披瀝すること

四、殖產局商工課長照會に係る物品別取引價格調査方中の件 商工課長照會に係る取引價格の調査は物價公定の資料として緊急提出を要するので各組合より提出せる答申は適宜の上一部修正して近く商工課に提出することとなつた

尚ほ一般委員會委員は左の通り（特別委員は多數につき省略）

有田勉三郎、中辻喜次郎、安部幸兵衞、松本雄吉、桑田剛助、許智貴、重田榮治、宮澤晉吉、井出松太郎、中島道一、肥後誠一郎、山下秀雄

# 過去の大戰爭當時と異る 今次の株式戰爭相場
## 配當制限と上場禁止の虞れ

株式市場は去る一日の新東發會以來獨波の開戰に續いて英佛の對獨宣戰となり第二次世界大戰に發展するものと見て物價の高騰と共に株界は國運の發展を反映する新なり半ば國運の發展を反映する新東京の物に付一部の玄人筋は次の如く觀測してゐる

歐洲の戰亂が我が國際的立場を有利に導いてゐることは新東にも反映してゐるやうだが、過去の大戰當時と今日とは大いに事情を異にしてゐることを見逃がしてはならない、即ち配當制限が行はれてゐることと物價政策の強行がつけられてゐることは株價の奔騰を政府當局が放任しないこと、場合によりては上場株を制限し或は新東の如き上場を禁止することになると限らない、從つて有價証券の内で直接好影響を受くるものには船舶株、水產株、紡績、人絹株の如きものがあるが、中にも船株は交戰國の資材不足から歐米其他にそれだけ補給の余地が多くなり外貨獲得にも寄與し得るわけではあるが、現在七分配當の郵船にしたところで將來增資に伴ひ增配を重ねて行つても先づ一割配當が止りである、今後の利廻りを五分として評價しても百二十円となるのであつて恐らく百五十円までで上るものとは思はれない、紡績は原料さへ得られるならリンク制で大いに輸出が出來るし、人絹と共に發展の餘地もあり水產も交戰國へ罐詰其他に加工して輸出が出來、相當增收が得られるであらうが一割配當のものを百円まで買へば五分利廻りであり之が精一杯と見なければならぬ、島内の諸株中では砂糖株が買はれてゐる外電話り之といふ好影響もなく大して變化がない

## 東臺電常務 遞信部を訪問

東臺灣電力興業の村尾常務、同部常務課長は一日渡臺、四日午後遞信部に泊交通局總長、三島遞信部長を訪問挨拶をなし、更に佐々木電氣課長以下と事務の打合せを行つた

## 大阪白米小賣 値上げ許可

【大阪四日發同盟】大阪製物商業組合で値上げ陳情中の昨年二百大り據置だつた白米小賣値は二百大阪府より一キロ當り内地米一錢割對白米三錢五厘値上が許され三日より實施、キロ當り特等三十錢五厘一等二十九錢五厘、二等二十八錢五厘、三等二十七錢五厘、朝鮮白米一等二十九錢五厘、二等二十八錢五厘で朝鮮米の三錢五厘値上は不適の觀があつたから内地米一錢で安く買へるのが大阪の君、聞だと筋の話

## 協和商行社屋落成

三井系の臺北市内卸賣業「協和商行」本社は豫てより臺北市太平町三ノ二四五に新築中のところこの程落成、來る八日夜公會堂で落成祝賀を催すと

## 坂本臺銀管理課長九日離臺
### 日高融書役三日着任

臺灣銀行東京支店管理課長に轉じた坂本臺銀管理課長は九日の便船で東上、後任日高融書役氏は、新任の支店長を始め東京支店管理課長に並びて三日着任したので同日以降市内各方面に挨拶廻りをなした、坂本氏は九日の便船で離臺の豫定である

## 英銀行は四日休業

【ロンドン三日發同盟】ハリファックス外相は三日上院において「四日は法令を以て銀行を休業せしむ但し金融以外の一般證券取引は平常通り變更なし」と發表した

## 京大兩教授を招き 米管座談會

府米穀局では京都帝大教授河田口、八木兩氏を招聘して本島の米穀殊に米價に關する諸問題研究を依頼中であつたが、兩氏は全島の視察を終へたので米穀局では六日午前十時より臺北市公會堂に於て座談會を開催、兩氏より報告を聽取することとなつた

## 自動車聯合會總會

臺灣自動車聯合會では七日午前十時から臺北市公會堂で臨時總會を開催し「タイヤ並に部分品配給」の圓滑なる配給に關する件について審議することとなつた

## 谷口教授中心に貿易座談會

臺北商工會議所では來臺中の京都帝大谷口教授を招き五日午後二時半より臺北鐵道ホテルに於て座談會を開き、同氏の「事變下に於ける貿易振興方策」と題する講演を聽取することとなつた

## 產組座談會 けふ公會堂で

產業組合協會では臺北州支會と共同主催の形式にて京都帝大教授八木博士の來臺を機とし、五日午後二時半から臺北市公會堂に於て、產業組合座談會を催し、同博士の薀蓄ある學究的研究の發表をもとに付、產組關係者の多數參集を希望する由

## 内外商況欄（四日）

### 東京市中コール
【四日本社特電】

| | 安値 | 高値 | 標準 |
|---|---|---|---|
| 翌日拂 | 〇・四〇 | 〇・四〇 | 〇・四〇 |
| 月越物 | 〇・五〇 | 〇・五〇 | 〇・五〇 |

### 日銀帳尻（單位千円）

| | 正貨準備 | 預金 | 貸出 |
|---|---|---|---|
| 發行高 | 二、四〇〇、二〇四 | 五〇〇、一六八 | 一、三三〇、五四三 |

### 堂島雜觀

【大阪四日發本社特電】大阪期米は今日から獨波戰亂で歐洲の戰亂を餘所に取組み、生糸は依然高值を示し、天候も陽氣になつたので米は割安とならざるを得ぬ、それに早晩と來ては正米高騰らざるを得ぬ▲農家は米の値が氣に入らず物價高で米を賣り惜む傾向あり、今年の作柄は片寄つて來ると居り豐作地が必ず安くなつて來るとは云へず今年米配給は困難を免れぬ▲新販相の脫却しであり新倉社の電車の值はつけたのみあと弱含みの模樣を示し不円滑資金による値は依然利食ひで押目資金を待つ模樣

### 大阪正米標準値

内地中米 三六、三〇 朝鮮中米 四四、三〇
蓬萊米 三五、三〇 在來種 三二、〇〇
丸糯米 三七、〇〇

### 砂糖 荷廻り不良 最終値膠著

【大阪四日發本社特電】一清算一節高限十六円二十八錢と目標した

### 穀肥

#### 神戸豆粕後場

| | 寄 | 引 |
|---|---|---|
| 十月限 | 七、一五 | 七、一七 |
| 十一月限 | 七、一五 | |

#### 神戸穀肥相場

一月限 一五、九〇 八二 一二、七〇
大豆油 一一、三〇 三一、一〇

| 大豆粕 | 先物 | 九、一〇〇 |
|---|---|---|
| 滿洲物 | 二三、〇〇 | 二〇、〇〇 |

#### 大阪製粉・油

小麥粉 五、〇〇 五、二〇
菜種油 一、八〇 一〇、〇〇

#### 下關麥粉相場

八、九〇 一、〇〇

#### 大連特產市場況

【大連四日發同盟】大豆は奧地產地出廻りも人氣落着に保合ひ、アト形商況は前場ひく、バラ物強調に弱含み大豆油は邦商筋買ひ旺盛に強調し、豆粕は邦商筋買ひ旺盛々大豆高に低調した

### 大連特產前場

| | 寄 | 引 |
|---|---|---|
| 大豆現物 | 七、四〇 | 七、五五 |
| 十二月限 | 三、〇六〇 | 三、〇六〇 |
| 豆粕現物 | 一、一八〇 | 一、一八〇 |
| 豆油九月限 | 二八、二〇 | 二八、二〇 |
| 十二月限 | 五二、〇〇 | 五一、四〇 |
| | 二、二〇 | 二、二〇 |

### 大連特產後場

| | 寄 | 引 |
|---|---|---|
| 大豆現物 | 七、六五 | 七、六〇 |
| 九月限 | 三、〇〇 | 三、〇〇 |
| 十月限 | 三、二〇 | 三、二〇 |
| 十一月限 | 二、〇〇 | 二、〇〇 |
| 豆粕現物 | 三、〇〇 | 三、〇〇 |
| 九月限 | 一五、〇〇 | 一五、〇〇 |
| 十月限 | 五三、〇〇 | 五三、〇〇 |
| 十一月限 | 一五、〇〇 | 一五、〇〇 |
| 十二月限 | 六、〇〇 | 六、二〇 |

### 絲況 大阪棉花後場

| | 寄 | 引 |
|---|---|---|
| 九月限 | 五五、七五 | |
| 十月限 | 五〇、二五 | |
| 十一月限 | 五〇、二〇 | |
| 十二月限 | 四九、七五 | |
| 一月限 | 五三、八〇 | 五三、〇〇 |
| 二月限 | 五〇、〇〇 | 五四、五〇 |
| 三月限 | 五四、〇五 | 五四、五〇 |

### 大阪重要商品

| | |
|---|---|
| 神戸ゴム現物 | 六四三厘 |
| モスB一現物 | 二六五厘 |
| 人絹糸平地 | 二五一厘 |
| 人絹糸120A | 九二〇〇錢 |
| 羽二重 | 一四〇〇錢 |
| 綿布糸 | 一三〇〇錢 |
| 鉛粉新場 | 一三五〇錢 |
| 電氣銅 | 一一〇〇錢 |
| 鋼板一分 | 二三五〇錢 |
| 銑鐵第一種 | 八九〇〇錢 |
| 平板 | 一二五錢 |
| 浪板 | 一一五錢 |
| 揮發油 | 一一五錢 |
| 曹達灰 | 八〇錢 |
| 木材米松大角 | 三一錢 |
| 毛糸ZC | 三三錢 |
| 北海小豆新三 | 一七〇五錢 |

## 株式 總買人氣となり 郵船は遂に百廿圓

### 兜町前場況

【東京四日發同盟】英佛の參戰から第二次世界大戰の開始と見て總買人氣となり郵船の如きは第一次大戰以來の新高值を示現しその他も軒並十円內外の奔騰を演じ後半稍々利食ひ賣りに落着模樣だつたが一般に今後の戰況擴大を豫想して徐々高值を追ふものと見てゐる

### 東京短期前場

| | 寄 | 引 | 高 | 安 |
|---|---|---|---|---|
| 東新 | 一六八、〇 | 八〇、七 | 六〇、〇 | |
| 鐘紡新 | 一八〇、五 | 二〇、五 | | |
| 東電 | 九〇、九 | 一六、五 | | |
| 郵船新 | 一〇〇、〇 | 一〇二、〇 | | |
| 日産 | 八〇、〇 | 一〇〇、〇 | | |
| 日石 | 七四、五 | 八〇、〇 | | |
| 日立 | 八四、〇 | 八〇、〇 | | |
| 滿鐵 | 九五、〇 | | | |
| 鋼管 | 八三、〇 | | | |
| 小倉 | 八九、二 | | | |

### 東京長期前場

| | 寄 | 引 |
|---|---|---|
| 東新 | 八四、九 | |
| 鐘紡 | 一八四、五 | |
| 日産 | 八〇、〇 | |
| 東レ | 一一四、〇 | |
| 日本化 | 一〇五、〇 | |

### 財界株界

【東京四日發本社特電】英佛の對獨宣戰布告に依つて全歐洲の動亂勃發の報道を入れた休日明けの株式市場は人氣全く總強化し新東、鐘紡新、日産、帝人、日魯、漁業、日本水產、郵船新等に一齊に高值を呼び、郵船は二二五円迄昂騰し前場引けは高値を出した

（東西南北）

歐洲の天地は急激回し三日英國が、たう參戰した佛國も之に追随英國と共に波蘭援助の爲めに起つた、此の報に休日明けの我が株式市場は急上昇し來り新東は百七十円と休日前から十八円方を騰し去一日の前場引値を出した

## 軍人會に竹腰の國防服



證券・金融・商品

證券部 國富の二分ノ一を證券化せる現時に於て、各位の資産の大部分が株式であります……貴社は、この運用機關として其の存在であります、各種の代理として、忠實に任務を遂行する事を使命として最善の努力を致して居ります、御利用を御勧め致します

金融部 証券の御擔保に依り御融通致します、「金融部」の御利用に依り御時局の御資金を御調達下さい

取引案内書進呈

本社 大阪市高麗橋四丁目 濱屋商事株式會社

臺北出張所 臺北市京町四丁目 はまや株式店

臺中出張所 臺中市橘町 臺中證券社

關屋小兒科醫院 台北市京町・電話 外來 三六七二番 病室 四四四六番
院長 醫學博士 關屋重德
副院長 醫學博士 高橋一松
醫學士 丸島靖
女醫 齊藤富子
藥劑師 片寄一子

小兒科 信生堂醫院 末廣町二丁目 電話五五六番 （病室完備入院隨時） 森田豊子

產科 婦人科 鶴田醫院 京町三丁目（宝通り） （入院隨意） 電話四二九七番

眼科 入院隨意 牟田口醫院 京町一丁目 郡役り 電話七六六三番 醫學博士 牟田口義隆

小兒科 松山醫院 榮町二丁目八 電話四五四〇番

小兒科 武藤醫院 表町一丁目二 電話四八五九番 （入院隨意）

產科 婦人科 福田醫院 大和町一丁目 電話六九五四番 （病室完備） 醫學博士 福田

耳鼻咽喉科 藏田醫院 京町二丁目 電話五三七・五三一 （病室完備） 醫學博士 藏田恒人

内科 秋山内科醫院 京町一丁目 電話五九六八番 （入院室完備） 秋山為夫

齒科 青木齒科醫院 榮町三丁目台銀裏通 電話八七九五番

皮膚科 泌尿器科 性病科 三艘丸醫院 大和町一丁目 電話四二六番 （病室完備）

皮膚科 泌尿科 性病科 千本醫院 京町一丁目 電話六六三番 醫學博士 千本信次

外科 肛門病科 X線科 萠野醫院 本町二丁目 電話三六〇番 （病室完備） 醫學博士 萠野高夫

外科 皮膚科 泌尿器科 X線科 一番ケ瀨醫院 本町二丁目五番地 電話二七八九番

耳鼻咽喉科 天野醫院 榮町二丁目八番地 電話四四〇二番

内科 小兒科 天野醫院 榮町台銀前 電話三五三・七六九番 （入院隨時） 醫學博士 天野一男

外科 肛門病科 菅沼醫院 本町三丁目 電話二九五四番 （入院隨意）

眼科 塚原眼科醫院 京町 電話 （入院隨意） 醫學博士 塚原

基隆 花蓮港 大阪商船 武昌丸・貴州丸

日本郵船 基隆出帆 富士丸 大和丸 門司行

大阪商船 臺灣出帆

辰馬汽船 基隆出帆

大連汽船 基隆出帆 大連直行 山東丸 山西丸 九月 丸一組



商業登記公告

●合資會社（設立）…

●東臺灣陶器製造株式會社…

●大成火災海上保險株式會社…

臺北地方法院

# 天津に於ける 英の對日敵性行爲（一）

【東京發同盟航空便】日英東京會談は英國側の不誠意により遂に事實上決裂狀態に陷つたが、老獪英國が天津に於いて如何に援蔣的反日的行動をとつてゐるか、昨年七月以降の事例は一般的不法行爲三十件、國共分子の抗日謀略援助十五件、對日牽制、攪亂策動に關する部分二十一件、經濟上の不法行爲十一件を數へて居り、その內容は大要左の如くで英國の對日敵性が如何なるものであるかを明白に示してゐる

△第一、昭和十三年七月以降の天津に於ける一般的不法行爲

一、英國側は天津問題に對する米國の輿論が冷靜であるのに業を煮やし米國に對し各方面より頻に協同して强硬なる態度を採る必要があると誇張的報道を行つてゐる

二、耀華、法漢の二校の學生中、日支街に居住する者を親日分子と目して登校を許さない

三、英當局は耀華中學校長趙君等の遭難事件に日本側が關係してゐると妄斷して領事館宛に抗議し來り、更に抗日分子の愛國熱は猛烈であるため彼等の行動を取締ることは不可能であると無誠意極まる放任態度を執つてゐる（十三年七月二日）

四、一月七日英軍司令部は英總領事の要求に依つて電話局長張子翰より局宛の『抗は存し和は亡ぶ、和平運動を取締られ度し』の電報を取次ぎ打電した（十四年一月十一日）

五、教育界一英人有力者ロイテル記者、英總領事館員、鐵路局、海關等の外人は協力して中央通信社が政府より命ぜられた支那側各機關に在職する日本人の不正行爲等を代つて調査中である（十四年一月十一日）

六、本年一月下旬に耀華中學校學生が「平津學生促進抗戰救國會」名義を以て新政府に對する徹底的抗戰の促進を要請する旨の電報をロイテル社が引受けて打電した（十四年一月二十八日）

七、英軍は紅軍のために軍需品を代つて運搬しこれを渤海沿岸の某所に於て紅軍遊擊隊に手交しつゝあるがため各所に監視所を設け渤海灣一帶の日本側艦船の位置を無電で該代理艦に通報しつゝある（十四年二月二十日）

八、英軍は軍需資料に供する目的を以て冀南山東方面の紅軍遊擊隊の活動狀況を視察しつゝある（十四年二月二十日）

九、各縣紅軍が隨時印刷發行しつゝある紙幣の印刷機は悉く英軍が運搬して彼等に手交した（十四年二月二十日）

一〇、在天津英軍部は香港總督府の密電に依つて在香港英官民より河北省各縣遊擊隊宛の慰問品として醫藥衞生器具、日用品等四十輛分を代理購入しこれを交付する爲その運搬方法に關し二月二十八日遊擊隊に人を派し協議した（十四年四月五日）

一一、主要抗日分子は殆んど英米人住宅に起居し工部局より便衣の巡捕を派遣して護衛させてゐる

一二、開灤礦務局員及び英商怡和洋行員は當府の無電通信を主とする抗日通信を發行しつゝある

一三、臨時政府が法幣を認めないとなると兩工部局は租界內に法幣の通用命令を發し且つ英米佛人を通して支那人に代り法幣の運搬をさせてゐる

一四、市內門洋行其他の大英國商人は各縣に派遣してある駐在員をして日本の軍情を調査させてゐる（十四年四月八日）

一五、憲兵隊の共同搜査が開始されると忽ち英當局は札付抗日分子を民國大學利華大學等に轉居避難せしめた（十四年四月二十日）

一六、從來英艦が海州附近に艤裝して河北山東兩省の遊擊隊に補給しつゝあつた兵器彈藥は現在尚英艦又は英船により馬頰河の河口まで運搬し此處で民船に轉載更に遡船させるといふ方法に依り活潑に行はれつゝある

一七、英工部局は六月十四日夜共產黨の化身たる「英佛租界中國人民自衞會」の對日强硬主張並に蘇聯の租界援助其他に關する請願代表に公然と應援し、且つ請願書を受理した（十四年六月二十日）

# 日本の立場にも 清澄の秋來る（下）

新居格

今更日獨軍事同盟に發展する餘地もないし、日ソ、日英の提携も不能だとなると、提携的方策は考へないがいい、それに第一みつともない、そこで日本は嚴然と構へ支那事變に專念するより道はない

その支那事變の處理をソ聯が妨害するならそれと戰ひ、英佛が抵抗するならそれをも排擊しなければなるまい、ただソ聯なり英佛なりが、先方から妥協をもちかけて來れば考へてもいいにしても、こちらから何も妥協を求める理由はないのである

自主獨往と前に力說した必要もそれで、これは男だから男だと說くのと同じことだから、つまり、判りきつたことだからだ

孤立の光榮と悲觀するわけもなく、樂觀すべき理由もない

見方によれば、ソ聯はうまい政策をとつたものともいへる、獨ソ不侵略條約を締結して歐洲で獨伊英佛を戰はしめる、どちらが勝つても疲れることは必然だ、その疲勞が即ち共產主義の溫床になり、赤化政策の道をひらく、極東では日本は支那と戰つてゐる、そこでも兩國は疲勞するであらう、だから、高見の見物をしてゐて、ソ聯に都合のいい情勢になると

だが、ソ聯の想像するやうには行かない、それにソ聯は內臟機關が強健とはいへないから、少しも過大視して考へる必要はないのである

ドイツが日本から離れたといつて少しも寂しがるには及ばぬ、わたしは日本の一部に存してゐたナチス過重の傾向には常に苦笑を禁じないものであつた、その過重がナチス・ドイツの日本裏切りによつて急に過少するのもよくないが兎に角、公正な見解を取戾す機會になつたのはいいことだと思つてゐる、西洋崇拜乃至摸倣はいかんいかんと訓示してゐた政府や指導者階級が、事實企圖したことが如何にナチス・ドイツの摸倣であつたかは、この際猛省してしかるべきであらう

ダンチヒの參議院の議員で純粹のドイツ人であるヘルマン・ラウシュニングはナチス革命はニヒリズム革命であつて、ヒトラーには目的がない、彼は一體西歐文明をどうするかについて何も考へてゐないではないかといつた、これは味ふべき言葉である、彼はニヒリズムだから防共協定をあんな風に容易く蹂躪して、ソ聯と結ぶことも出來たのである、アクロバチックの外交はそのニヒリズム革命の所產に外ならぬ、そのアクロバツトを刎頸の友として變りなき友情が保持しうると信じてゐたのは、日本があまりにも律義すぎたのである、本來、頼むに足らざるものを頼みにした日本の素朴さは良質ではあるが、だまされ易いことにもなる

わたしはドイツを決して惡罵をもつてはみない、止むを得ない急場と解してをるが、しかし、日本にたいする背信であることはそのためには取消せない、日本がドイツにたいしていふべき文句があるやうに、ナチス・ドイツも日本にたいして文句があるであらう、したやうだが、重要なことは、そんなことではない、盟邦なるものも一朝にしてかくの如く變節する性質をもつてゐるものであることを身を以て日本が實驗したことは決して無意味ではないといふ事だ

ドイツの指導者達はニヒリズムの狂想に憑かれてまだ考へてゐないやうだが、獨ソ不侵略條約が發表されたとき、伯林市民が喜んだのは、これで戰爭がなくなつたと瞬間信じたからだが、それが逆に戰爭への道を開くものであると知れば決して喜ぶものではないのだ、支那の民衆は和平を望んでゐるのに、抗戰を叫んで止まないのは重慶政權の首腦部だ

指導者達は民衆とは盲從すべきものと思つてゐるが、その間違ひが民衆によつて審判される日が來ないと誰が斷言出來よう

日本はほんたうの自主外交がナチス・ドイツとの協定無效によつて一層確立したのはいいことである、その點では、ドイツの背信はわれらにとつてこの上なきよき贈物であらう

日本の對外方針は今後正しい軌道にのつて來るのだから、どこの國を恨む理由はない

問題は國內體制の充實である、それを筆者は事變後とくに主張して來た、經濟的にも制度的にも、國論的にも

しかるに今日は、前述したやうに、國論が各人各說の觀がある

街を歩いても「英國擊つ可し」といふ立看板が反ソ運動の強調のそれと並び、その間に、獨伊軍事同盟のそれがはさまつてゐた、それが今後どうなるのか、そのうちに反獨運動のそれが現はれるのかどうか

何れにしても國論がまちまちであつた、いや獨ソ不侵略條約後はまた違つた意味でまちまちである、だから、何よりもそれの統一が必要である、まづ、興亞主義と、支那事變の收拾に集注して、對歐政策はまづ念頭に置かないことだ

次ぎに、政府が對歐政策の協議についてあまりにも國民を無視した、だから、國民のもつ不滿は大きかつたのである、その點は將來政府は注意すべきである、臨時議制の中にいくらか影を射してゐたナチ的なものはこの際拂拭して純乎たる日本制度にすることだ

清澄の秋は日本の立場の上にも來たのである

# 悲運の法幣（上）

## 英に育てられ英に葬られる

低落に低落を重ねた法幣は遂に今や三片台に落ち込み、なほも崩落の一途を辿つてゐる、この爲金融市場は萎靡し、支那經濟界は恐怖と不安の混亂狀態に陷るに至つたこれが對策に就ては重慶側としても、また法幣支持の最も有力なる力であつた英國としても、最早何ら策の施し樣もなく、徒らに法幣の底無しの低落振りを眺めて傍觀するのみであつたが、最近上海、香港方面より傳へられる所によると、英支側は遂に貿易通貨として法幣を放棄するに決し、新たな貿易通貨を創設せんと圖つてゐると言はれる。

○

而して右新計畫に就ては、英支共同出資になる法幣安定資金運用委員會委員たる國民政府經濟顧問ロヂャース氏が上海に於てカー駐支イギリス大使と會見の結果、案を得て、これを香港に持ち歸り、運用委員會委員其他英支金融界首腦者と協議の結果、成案を得るに至つたものといはれる、傳へられる新貿易通貨案は左の如きものである

一、新貿易通貨は輸出貿易者の取引及び外資の取得にのみ用ひられる

二、法幣は新通貨と切り離し國內通貨として蔣政權下に流通させる

一、新通貨の發行は中央銀行をしてこれに當らしめる

一、右通貨の維持、統制、運用のため共同基金を設ける

一、右に就て英國のみならず米國の財的援助を求める

一、英米の出資には西南の礦山採掘權を擔保として提供する

一、新通貨の價値は研究中なるも大體對英四片半見當とする

卽ち、右に執れば英支側も遂に法幣の爲替價値維持の絕望を見てこれを放棄し外貨と新たなる通貨を以て代らしめるに決したものである。

○

一九三五年十一月四日、當時、支那金融經濟改革の使命を帶びて來支中の英國政府經濟顧問リースロスの立案によつて支那未曾有の幣制改革が斷行され、始めて法幣がデビューして以來、今日まで僅か四ヶ年、遂に法幣は昔日の姿を取り返し得ぬ慘めな地位に顚落するに至つた、然も法幣の對外價値維持を斷念し法幣放棄を計りつゝある人が、曾つて幣制改革にはリースロスの下に共に働き、法幣生みの親の一人であつたロヂャーズである事を思へば、法幣こそは支那の通貨であり乍ら、英國の手によつて誕生し今又英國の手によつて葬られんとする運命にある。

正に法幣は支那經濟に於ける英國勢力とこれに依存する蔣介石政府によつて繼子の樣なむごい取扱を受けてゐる譯である。

○

幣制改革によつて作られた法幣は、從來永年支那經濟に君臨して來た現銀本位を一擧に打ち破つて生れ出たものだけに、その前途に對しては一部からは種々危惧の聲を以て見られ、殊に日本側の經濟學者の間にこの見方が多かつたが、其後曲りなりにも安定地步を固め、その定められた安定率に於ける對英一志二片二分の一は意外に脆く崩れなかつた。實に翌年三月十三日『外國爲替賣買取締法』『外國爲替購入申請辦法』の發布により爲替管理制が實施せらるゝ迄は對英一志二片台を維持して來たのであつた。

法幣が、その誕生の早々にして幾多の不吉な豫想に取りまかれ乍ら兎も角維持されて來たのは支那經濟界の特異性を考慮に入れねばならぬと同時に法幣に對して示された英國側の熱心なる支援がその有力原因であつた事を言はねばならない。

## 海外小話

### 二千年前の放水路を 再び利用

米國プリンストン大學の考古學教授レスリー・シエアー博士は最近考古學研究の爲ギリシアの首都アテネに赴いてゐたが、最近同大學に寄せられた報告によるとシエアー博士は此の程今から二千年前にギリシヤの一建築家が造つた下水を發見した早速これが發掘に着手した所、その工事が日一日と進むにつれて此の下水に今少し手を入れれば直ちに放水路として立派に利用出來ることを發見、直ちに專門家を集めてこれが復舊工事に着手來年にはこれが完成を見るに至るであらうといはれる、この報告は古代ギリシヤ建築の偉大さを物語るものとして非常に注目されてゐるが、此の下水の大きさは底は五フイートで表面は非常に小さくなつて居り底は全部瓦で覆はれた立派なものであるといふ

### 二百七十粁の運河を 一ケ月で

モスクワ政府は第一次五ケ年計畫以來、中央アジアの平原を一大棉花栽培地に開發すべく同地方の水不足を改良する爲に出來得る限り灌漑用運河を開鑿する樣民族共和國に慫慂してゐるが、今回ウズベキスタン共和國では全長二百七十粁の運河を一ケ月で仕上げる計畫を樹てた、右工事は八月一日から開始され八月末日までに完成の豫定で、一万四千人の集團農場農民「コ」二千名の技師が之に從事することとなつてゐる、右一万四千人の農民の中一万人は婦人であることも注目されるが、右運河開鑿の曉には同共和國フエルガーナ谷地方一帶約百万エーカーの土地が灌漑され不毛の砂原が滿目綠野となるであらうと豫想されてゐる

## 雜誌紹介

▲文學者（九月號）創作は生ける屍（大田洋子）四つの顏（宮內寒彌）世渡り（一瀨直行）つぶれた顏（新田潤）の四篇、他に腦罪山羊の反逆（渡邊一夫）最近文學の諸傾向（座談會・丹羽・古谷・伊藤他）文藝時評（田邊茂一）、他に小品、隨筆書評等滿載（〇・五〇、東京市小石川區大塚窪町二四文學者發刊所）

▲雄辯（九月號）若まざるものに榮光なし（松本忠雄）總力戰と產業青年（藤原孝夫）日英會談と世界爭覇戰（岡部長景）日英會談以後の我が極東對策（藤澤親雄）抗日將領盛衰譜（橫田實）國境事件と外蒙を語る座談會（修水を渡つて南昌を陷つ（仲田中尉）及ユーモア實話集、時局コント集、小說名物和助爺爹敬（大佛次郎）古城夢ふかし（尾崎士郎）等滿載〇・七〇、東京市小石川區音羽町三ノ十九大日本雄辯會講談社）


# 早稻田大學講義錄

## 校外生募集

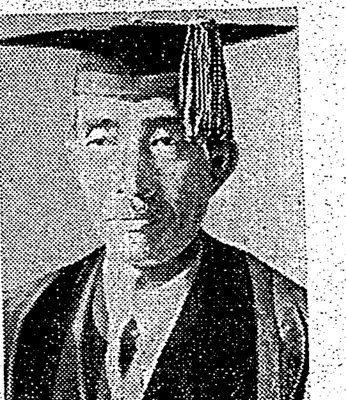
早稻田大學總長 田中博士

新日本の青年として何人も有たねばならぬ中等知識。小學校を出たゞけの諸君は今こそ學びて將來の飛躍を期せ。入學者は總て早稻田大學の校外生として待遇し、學科の質問に答へ、獨學相談に應じ、直接指導、講演會等を行ひ其他あらゆる方法を講じて何人にも學校教育に劣らぬ學力を得せしめるやう萬全の指導をなす。詳細は內容見本により知られたく、ハガキで申込次第何人にも直ぐ送る。

中學講義 前後期各一年・月一圓
商業講義 一年半修了・毎月一圓
高等女學講義 一年半修了・毎月一圓
電氣工學豫備講義 一ケ年修了・毎月一圓
政治經濟講義 一年半修了・月一圓卅錢
法律講義 一年半修了・月一圓廿錢
文學講義 一年半修了・月一圓廿錢
建築講義 一年半修了・月一圓卅錢
電氣工學講義 一年半修了・月一圓卅錢

內容見本は必ず望みの講義錄を書いて直ぐ申込むこと

東京・牛込・早稻田 早稻田大學出版部 振替東京一五〇 電話牛込三二三



# 實業之日本 九月一日號

## 日英正面衝突と財界

事變はどう片づくか、聽け中野正剛氏の熱論を！

財界にはどう響くか… 經濟學博士 木村增太郎
證券界にはどう響くか… 野村證券調査部長 高垣五一
なかなか困難な問題… 日產調査課長 下河邊建二

## 事變解決の近道・中野正剛

見て來たドイツの經濟統制 商學博士 田中貢
世界に於ける英國經濟の實力 商大教授 金子鷹之助
日本・支那・英國… 日本製鐵會長 平生釟三郎

## 正しき者は勝つ 社長 增田義一

官僚獨占時代… 室伏高信
人の上に立つ道… 呉松周吉

## 外交通 清澤洌氏 渡邊幾治郎氏 田村幸策氏 に 國際外交の裏表を訊く

突如獨ソ不侵略條約締結さる！端倪すべからざるヒツトラーの外交手腕、本座談會に暴かれし彼のヤリ方を見よ！

## サラリーマンはどうして金を溜めるか

貨殖實話 三篇 ▽月收の半額貯蓄をめざす…… ▽二十年間に五萬圓を目標…… ▽薄給公吏が六年間に二千圓……

## 腕一本でこれだけの稼ぎ

＝外交員ナンバー・ワンの行き方解剖＝
▽半年で二百萬圓とつた明治生命の原一平氏
▽四五萬圓の年收は樂な川島屋の栗山謹二氏
▽年百萬圓の契約をとる第一生命の櫻井嘉一氏

滿洲・北支で中小商賣は何が有望か

所得稅談義… 勝正憲

胃潰瘍・胃アトニー・胃擴張… 櫻田十次郎
サラリーマンと肺病… 醫學博士 遠藤繁清

【投資法律相談】危險極まる會社賣買 辯護士 十藏寺宗雄

中小資產家向の投資株

價卅五錢 送料二錢 東京市京橋區銀座西一ノ三 實業之日本社 振替東京三六番



三十萬分ノ一 臺灣全圖 定價二圓五十錢 送料六錢
發行所 臺灣日日新報社商事課



●頭痛にノーシン●



# ライトインキ

天下一品！一家一瓶！

越境問題！ライト精鋭部隊の全世界進出に各國のインキ界は大恐慌を起して居る！

2オンス入 定價30セン
（大瓶・小瓶・各種……全國の文具店にあり）

本舖 ライトインキ製造株式會社



# 文藝春秋 時局增刊 24

## 現地報告

英國陸軍の眞價 池崎忠孝

### 宣撫班戰記 堂々百枚★

島崎曙海（北支第四十七兵站部長）宣撫官の活躍を描いた實錄

座談會 歐洲大戰は九月勃發か?!

噴火口の如き歐洲か 新嘉坡を のぞんで緊迫せる情勢を訊く!!

◇出席者◇ 上村伸一 圓地與四松 大賀小四郎 加藤賢藏 津田正夫 長谷川進一

特價四十戔

新たなる構想を以つて世界の危機を直視し對應せよ!!

獨ソ不可侵條約と日本 中野正剛

米國の魂膽を語る 稻原勝治

獨ソの接近とダンチッヒ問題 小室誠

東京會談決裂以後の新情勢 座談會
法學博士 清瀨一郎 陸軍中佐 濱野末太郎 鈴木庫三 陸軍中佐 福山寬邦 中谷武世 松岡孝兒

特區法院の接收を急げ 橫田高明

法幣下落と其の將來 松岡孝兒

銃後便り 精動運動…山內逸造 心齋橋…上田長太郎 稻作…丸川賢太郎

外人の書いた現地事情 ▼第八路軍の活躍・A・カルメン ▼赤色特區を往く・P・ウオラー ▼北支視察記・E・コンドレ

城壁 小宮義孝

重慶の鼠捕り

★戰地のアトリエ… 小磯良平 ★北京街巷聲音記… 奧野信太郎 ★支那を治むる方策… 諸橋轍次

從軍畫 ★柏原覺太郎 ★橋本三郎 ★南薰造

大陸農村を巡りて 吉植庄亮

佛の齒・鰐の齒・美人の齒（北京夜話） 村上知行

新事態に徹する途 杉村廣藏

滿洲增產地帶を征く 立上秀二

揚子江の青幇紅幇 中山善三郎

特務兵と小孩 石島部隊長 高田軍曹

蘇州河濃霧の斥候

時務短言

中支點描… 坪田讓治

滿洲印象記 小田嶽夫

銃眼（時局短評）

新鋭潑剌 無二の時局雜誌

對談會 東亞革新の進路を論ず 岸信介 龜井貫一郎

憂國の志士を擧げて日本政治を敷き改めて上層部に直言する

東京・麴町區內幸町 文藝春秋社

# 空に殘れる (103)

尾崎士郎 作
高木清 畫

〔舞上映〕

## 道はるかなり (五)

信作が「渡航者心得」や「香港地誌」などの印刷物をもらつて事務所に帰り、ドアの把手に觸れようとしたとき、中から堀部の鋭い声が噛みつくやうに響いてきた。

「——駄目ぢやないですか、何故さういふことはすぐに報告しないのです？」

「御報告申上げようと思ひましたが、だいたいシスコの税關當局が非道なんですから、その非を正して先方の反省の實の挙るのを見てからと考へましたので」

「先方は閉塞つちやをらん。非は全然こちらにある」

「それが——」

本郷が何か言ひかけて語尾を濁したらしい。部屋の中が靜かになると、信作は急に胸の冷さを感じだした。

——何か起つたんだらう？

衝き上げてくる不安をおさへ、信作がドアをノックして中へ入つたのと、怒氣をふくんだ堀部の声がひびいてきたのとほとんど同時だつた。

「馬鹿なことを言ふな！何か商賣の技巧だ！」

堀部は廻轉椅子の肘に両手を突つ張つて中腰になりながら、度胆を抜かれたやうに入口に突立つてゐる信作を見ると、

「檍山！」と呼びかけた。

「君もよく覺えて置くがよい。商賣人根性を出したら外國相手の商賣は駄目だぞ。わしは御無理御尤もで外國人にぺこぺこしろと言ふんぢやないが、商賣の技巧だなんていふ考へは小手先のゴマカシに過ぎん。商才士魂でゆけ！士魂を忘れて何が出來る！」

堀部はどつかと椅子に腰を下ろすと、今度は穩かな声にかへつて言つた。

「——それで、本郷君、始めからの經過を締麗しないで話して下さい。改めて善後策を講じなきやならんでせう」

本郷はハンカチでしきりに額を拭つてゐたが、やがて唇をぴくぴく痙攣させながら報告しはじめた。

本郷主任は東京事務所扱ひで檍山から輸出した鱈詰のインボイスに實際の取引價格よりもはるかに安く記載したのである。これは從價率によつて課税される輸入税を少額にするためのカラクリで、本郷は少からず得意だつたのである。が、不幸にも一便前の船で別の貿易商によつて輸出された同じ鱈詰のインボイス價格が比較にならないくらゐ高價になつてゐたために本郷の秘策はたちまちサンフランシスコの税關によつて摘發され、買人であるアメリカ商人が不正輸入として罰金をとられるといふ結果に立到つたのである。しかも當のアメリカ商人は、インボイスの作製は輸出人の責任であると主張して自分の支拂つた罰金額を強硬に請求してきたのである。

堀部は身動きもしないで聞いてゐたが、本郷の言葉が切れると、

「それで本郷君、君はどう處置したらいいと考へますか？」

試すやうな調子だつた。

本郷が曖昧な表情で頭を掻きながら、

「何とも不始末を仕出來しまして——」

と語尾を濁すのを、

「そのことはもう宜しい。直ぐに先方へ手紙を書いて下さい。近く堀部が渡米するから万事面談の上で解決する。さう書いてやつて下さい。——ああ檍山、船はどうちやつた？」

# 精密機械の設計と新しい研究法

近代兵器はもとより科學機械、各種工業計器、材料試驗機、特殊工作機械など、いはゆる精密機械の設計に當つてまづ第一に要求されることは、如何にして誤差を最小限度にくひとめるかである。そのためには精選した材料のもつ應力、即ち外部から加へられる力に應じ、これに抵抗せんとして材料内部の分子間に起る應力と、外力に抗する材料の断面積で應力を除してその商即ち應力の密度を究める必要がある。

今日廣汎に用ひられてゐる方法によれば透明な合成樹脂を以て製作した機械、機械部分品その他工作物の模型に偏光を當てて所要の應力の總計を求める。

しかしこのテクニックを高速度で回轉してゐる機械類に適用することは非常な困難が伴ふ。幸ひにストロボスコープといふものがあるから、これと多色の光線と、極度に正確な同時操作によつて研究が可能となつてはゐるが、實際問題としては技術が大きく物をいふから、よほど熟練してゐなければ失敗が多いのである。

○

この複雑なプロセスを簡化するためにいろいろな方法が工夫されてゐるが、なかなかよいものがない。最近ワシントン大學のニュートン氏が案出した冷却による研究法は非常にすぐれたもので、ある種の合成樹脂を用ひ、これを回轉盤にかけて永續的に遠心力に對する應力を記録して行く。盤は円形で回轉中攝氏一〇〇度より稍高い位の温度に熱せられ、次いで徐々に冷却される。元の温度まで戻つたところで模型を外づし靜止したままでゆつくり研究することができる。回轉中に歪みの分析をしなければならぬやうなことはないから誤差が非常に少くなり得るわけである。これによつて精密機械の設計、製作は長足の進歩を遂げるものと期待されてゐる。

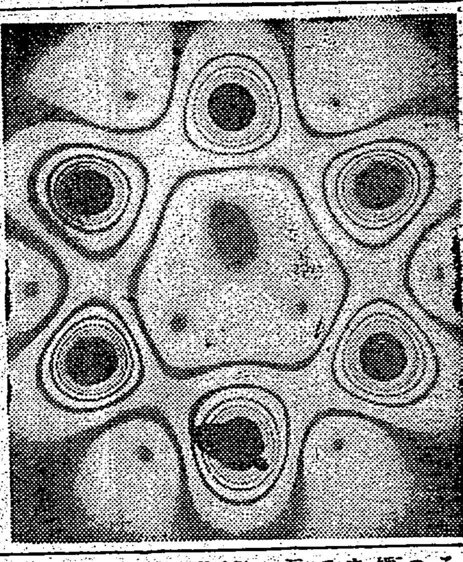

【寫眞は一見すると顯微鏡で擴大した細胞群か何かのやうだが精密機械の模型に現はれた歪みの寫眞、これから所要應力を求める】

# 硝子窓を胸につけ肺の研究

セントルイスにあるワシントン大學のロバート・テリー博士は胸にガラス窓をとりつけ内部を覗きこんで呼吸時における肺の動きを研究し得る巧妙な装置を完成したと傳へられる

これによつてガラス窓から見た肺の動きを映畫に撮影することにも成功したが、今後の觀察に期待がかけられてゐる

# 絶滅した グリーンランドの諸威植民地 (下)

## 恐るべき人種混合の力

この謎を究めようとして、グリーンランドにおける考古學者の活躍は近年見るべきもの多く遺跡の發掘と並行して文書的研究も盛に行はれてゐるが、西部植民地の遺跡から先般農場建築物、教會、鍛冶工場その他移住者の使用した遺品約千二百点が發見されるに至つて、ノルウエイ植民地消失の原因探求がまた論爭題目として取上げられるやうになつた

×

ある墓地では古い墓の上に割合新しい棺が突込まれてゐた、恐ろしく慌しい葬式だつたにちがひない、然し一生の最後の儀式に、他人の墓も構はず込むやうな慌しさは只事ではない、何かしら不氣味な、切迫した空氣がそこに感じられる

×

從來最も廣く行はれ繰返された見解は「絶滅論」である

母國との間に連絡の杜絶してゐた移住民たちは衣食住のうち、少くとも食料だけはエキスモーと同様のものに依存せざるを得なくなつた結果一般に極度の榮養不良に陥つてしまつた　そこへたまたま十四世紀の歐羅巴を荒らした黒死病がグリーンランドにも蔓延して猖獗を極め、加ふるにエスキモーとの敵對感情が昂じてその兇暴な襲撃を受けるに至つて、遂に天命に屈服したのであらうといふ見方である

しかしこれと正反對の立場において「混系論」を唱へる學者もある

×

エスキモーとノルウエイ人との對立などとは架空の想像談にすぎない、エスキモーは白人を「絶滅」したのではなく「吸收」してしまつたのである、和氣あいあいたる土着民と移住者は互ひに婚姻を取結ぶやうになつて次第にその間の差別がなくなり、少数の白人は遂に多数のエスキモーの中に融けこんでしまつた、その證拠に、エスキモーは本來モンゴール系統であるにもかかはらず、金髪白面のものが多いではないか。これこそ結婚によつてエスキモー化したノルウエイ民族の血を引くものでなくてなんであらう、といふのがこの派の見解である

果してノルウエイ植民地は「絶滅」したのか「人種混合」の結果形を失つたにすぎないのか、こんなことを議論するのは馬鹿々々しいことのやうにも思はれるが、北歐の國民的感情の對立に絡まつてかなり重要視さるべき運命にある論爭なのである、現在の領有者であるデンマークでは「絶滅論」が有力であり、ノルウエイでは「混系説」が歡迎される

×

科學的にはどちらの説により多くの根據があるか？北極探險家として有名なヴィルヒャルミュア・ステファンソンなどの説では混系説——人種混合による消失説の方が科學的である

たとへば悪疫の流行といふこともあつたかも知れない。しかし、その影響は移住者も土着民も一様に蒙るべきものである。ノルウエイ人が困憊すれば、エスキモーも發病したにちがひない。してみれば黒死病を以て重大な因と看做すことは妥當ではない

×

榮養不良を云々するけれども、同じ食料に依存してゐるエスキモーが繁榮してゐるのに、同じ環境にあつてノルウエイ人だけが滅びて行くといふのも辻褄の合はない話である。むしろ事態は逆ではなかつたか、ヨーロッパから輸入する食料をヨーロッパ風に調理して食事に供する事をつづけてゐたら著しく環境の異るグリーンランドでは、それこそ榮養不良に陥つたかもはかり知れないエスキモー風の食料に依存したことは却て好結果を招いた筈である

結局、ノルウエイ人の「絶滅」を報告した近世の旅行家、探險家たちの謬りは事態の認識不足にある。彼等は混血児の氾濫といふ重大事實を看過してゐたのである。ステファンソンはかく謎を解いてゐる、大陸への植民政策に關聯して一顧に値する見解であらう

## 科學小話

地球が生んだ最大の動物はジュラ紀の恐龍ブロントサウルス(雷龍)であるが、身長八〇フィート内外、推定體重六〇トンもの巨體を支へるには餘程頑丈な脚でなければ鱷のやうに腹部で這はなければならない筈である。然るに腰關節等をみてもその痕跡がないところをみれば恐らく水中に棲み頭だけ水上に出して歩いてゐたのであらうと想像されてゐる。

# ラヂオ

**朝**

【六・三〇】朝の挨拶、ラヂオ體操、朝の音樂(レコード)獨唱…ゲルハルト・ヒュッシュ、[illegible](ヘンデル作曲)、オックス(?作曲)歌劇「ジュリアス・シーザー」夜は去り(ヘンデル作曲)

【七・〇〇】朝の修養(臺北)[illegible]

【七・二〇】初等獨逸語講座(臺北)西田正一

【八・〇〇】ニュース

【九・四五】家庭料理講座(臺北)

【一〇・一五】家庭講座(臺北)[illegible]

**晝**

【一一・〇〇】肉豚取引相場(臺北)日用品小賣値段、職業紹介事項(各局)

【一一・二〇】臨時官廳ニュース

【一一・五九】正午の時報、午後の放送番組(各局)

【〇・一〇】[illegible]

【〇・四〇】ニュース

【一・一〇】[illegible]

【一・四〇】ラヂオ體操

【三・〇〇】ニュース

【三・三〇】[illegible]

【四・〇〇】[illegible]

【五・三〇】ニュース

**夜**

【五・五五】コドモのニュース(臺北)

【六・〇〇】子供の時間(大阪)

【六・二〇】子供の新聞(東京)

【六・二五】[illegible]ニュース

【六・五五】カレント・トピックス

【七・〇〇】子供の時間(臺北)

【七・二〇】ニュース

【七・四〇】[illegible]

【八・〇〇】[illegible]

【八・二〇】ラヂオ時局讀本

【八・四〇】青年の時間(仙臺)

【九・〇〇】物語(東京)

【九・三九】[illegible]

【九・四一】[illegible]

【一〇・〇〇】[illegible]ニュース

【一〇・二〇】[illegible]

【一一・〇五】英語ニュース

【一一・一〇】北京語ニュース

【一一・二五】廣東語ニュース

【一一・五〇】馬來語ニュース

【〇・〇五】國語ニュース

## 初等獨逸語講座 臺北から

【七・二〇】西田正一

今朝から一般初心者に希望されて開講を待たれてゐた初等獨逸語講座が初められることになつた。講師は既に定評のある臺北高等學校教授西田正一先生である。この講座は一般の獨學の人にも、これから修得しようと云ふ人にも、又專門學校生徒下級生等に基礎獨逸語を修得せしめる爲に設けられたものである。回數は七十回に及び毎週火、木、土の隔日に一週に三回に亘つて行はれるものである(テキスト西田氏著〇・二〇各社發售)

## 青年の時間(仙臺)

【八・四〇】廣濱嘉雄

△御民吾生ける驗あり

氏は東北帝大法文學部法理學公民科等專攻の教授

天平六年大養徳國海犬養宿禰岡麻呂、詔に應ふる歌「御民吾生ける驗あり天地の榮ゆる時に遇へらく念へば」、この萬葉の歌は私の愛唱して惜かざる所のものであるが小學國語讀本もこの歌について「天地の榮える此の大御代に生まれ合はせたのを思ふと一臣民である自分もしみじみと生きがひを感ずる」とよんでゐる、その大きい力強い調子に古代の丈が國民の素朴な喜びがみなぎつてゐる昭和の現代に生をうけ我等は此の歌を口ずさんで今新なる感激を感ずるのである」と述べてゐる現在の聖業に參加しつつある青年諸君にこの歌を口ずさみながら、臣民感情に感激を具現化するの途について語りたいと思ふ。


初秋の美容

# 入浴中に色白な美肌を創るには

## 美容を主とした入浴法により日焦、色黒、脂顔を美しく

**世界**中で日本ほど入浴が盛んで、入浴を愛好する國はございません。而しその目的は単に體や肌を清潔にするだけで、これを一歩すゝめて美容を念頭に置き入浴したら、もつともつと皆さんは美しくなれる筈です。又お風呂の時間はどんな忙しい家庭の婦人でも天下晴れてわがものですから、この時間を利用し美しくならないといふ法はありません。

**では** 先づ湯に入りよく温まり先に顔を洗つて終ひます。程よく絞つた蒸タオルでふき、直ぐコールドか榮養クリームをすり込んでから手足や體はそれから洗ひます。この間湯氣に蒸されて毛孔が開いてゐますから、クリームの榮養分が充分に皮膚に吸收されます。それからお湯から出掛けにもう一度タオルで顔をふくだけでよいのです。

**もう**一つ、次にオリーヴ油で美しくなる方法で、これを湯に入る時に持つて行き熱い湯にすぐつけて置きます。それを前の場合と同様に、洗顔後、肩から袖腕まで手の柔いブラシで前のオリーヴを萬遍なく塗りつけよくすり込む方法です。このどちらかの方法でも相當永い間續けて居りますと肌目細かな若々しい肌を得られます。

**最後**にこれ等のものより更に一歩進んだ科學的な方法として硫黄劑の御使用をおすゝめ致します。だが只普通の硫黄は却つて肌を荒し効果も著しくはございませんが、然しこれが一旦コロイド硫黄といふ微粒子状態になりますと、その美白力、殺菌力も數倍になり、皮脂腺、汗腺の調節作用も增して理想的な化粧料となるのです。

**レオン**洗顔クリームはこの効果を巧みに應用したもので、多量のコロイド硫黄や其他數種の藥物とを含んで居りますから入浴時に顔から袖腕、肩と軽くレオンを泡立て、お指先でマッサージの要領で洗顔されますと爽快な氣分を味ひながら、前記の美肌法とは比較にならぬ速さで、殘暑の日焦、色黒顔も色白く、又ニキビ、脂顔もみるみるとよくなりますので、特にこれからの美肌法としてはこんな理想的なものはございません。次の實験談を御參照下さい。

### 脂肪顔がサッパリしニキビも消え艶肌に

茨城縣津澄村 關根幸子

拝啓、御商會の皆々様には益々御壯健の事と御喜び申上げます。私事、レオン洗顔クリームを使用致すやうになりましてから、日増しに色白くキメのこまかい美肌になつて参りました。私は酷い脂性なものですから、嫌なニキビが顔一面に出來その爲お化粧などしても少しも綺麗にならず、どうしたらこの醜い肌が治るかしらと、種々なものを使つて見ました。處が先日の新聞でレオン洗顔クリームが大變良いと云ふことを知つたので早速使用始めたのでございます。今度で四瓶目ですが、今では脂肪の浮きもとれてサッパリした顔になり、ニキビもなくなつて逆も色白のすべすべした美肌になり、今年は人並に薄化粧が出來るかと思ふと嬉しくてなりません

### 色黒顔も色白く日焦もせず綺麗な肌に

靜岡縣西瀬村上 加納波津子

拝啓 皆様はレオン洗顔クリームをお送り下さいましてすみませんでした。昨年の夏一度使用致しましてから、何だかこの夏は日焦もせず見苦しかつた顔の色黒も一日一日と白くなつて行くので自分の目に見えて[illegible]になり、[illegible]まで大變綺麗になつたと言はれ、大變うれしく、これもレオンのおかげと、いつまでも使用したいと思つて居ります。どうぞこれからもよろしくお願ひ致します。

(講評) [illegible]

と、効力は數倍となり、且つ全然副作用がなくなりますので、これを以て洗顔しますと汗孔や毛孔より皮下に滲透して、醜害の原因をなす色素を消白、減少したり皮膚面を清潔にする作用を營む事になります。

これは丁度人並以上色の黒い方や皮膚面にニキビ・吹出物及び小皺等色々の醜いものが出來てゐる方々が、極く少額ではあるがコロイド硫黄を含んでゐる硫黄温泉に永く浸つて居りますと、必ずスベスベした美白な肌になるのと同じ理由です。

最近この極めて保存に困難なコロイド硫黄を多量に特殊皮膚榮養料と配合した唯一の洗顔料、レオン洗顔クリームを使ひますと、前掲の二氏の如く簡單なお手當のうちに一時の日焦は勿論、色黒、脂顔、ニキビ其他白粉焦や小皺の肌を次第にピチピチと張切つた美肌にいたします。

「レオン洗顔クリーム」は東京市神田區小川町一丁目[illegible]株式會社レオン商會(振替口座・東京八八一番)から發賣されてゐますが、なるべく製造し立ての新しいものをお使ひ頂きたいと云ふ誠意から、直接御註文の方には[illegible]、化粧品店にて販賣して居ります。

定價は普通瓶・一円五十銭、得用新型・一円六十銭、[illegible]四十二銭です。代金引替の御註文はハガキで本舗へ御申込になれば内地に同じ取扱を致します。



# 治癒期の豫想と

## 高分子化學療法劑の活用！

**☆効果の速度** アルバジルの淋疾に對する作用は、その急性たると慢性たるとを問はず、極めて迅速且つ强力であり、三日の内服期間(一衝撃といふ)に殆んど分泌物が停止し、痛みが止り表面的な症状が消退する。

但し、淋疾患者の多くは、表面的な症状が消退すると直ちに治療を中止し勝ちであるが、假令、表面的な症状が消退しても之を以て頑強、執拗な菌の總てが死滅したものと速断するとは禁物である元來、淋菌の消滅は顯微鏡檢査、或は運動其他の刺戟による誘發法によつて決定するのであるから斯る場合は必ず醫家の指示に從はねばならぬ。

アルバジルによつて治癒せるものに再發性が無く、且つ短期に奏効する原理は、左の如くその作用が淋菌の生棲箇所へ即應するが爲めである。

アルバジル内服期間の最初の三日に淋菌完全に消滅せるものは治療を終へ、菌が猶ほ殘存せる場合は更に、第二の衝撃(三日)療法を續行する。治癒率の最も多いのは此の第二衝撃期間で、時に第三、第四衝撃を後續する場合もある。

**☆作用の原理** 淋疾治療劑の多くは、尿中に溶解し尿と共に尿路を通過し、洗滌、殺菌作用を行ふものであるが、アルバジルは全然之と趣を異にし、内服されたものは腸内より吸收されて血液中に移行し、體液と共に深部組織内へ廣く浸潤し、淋菌の生活する病竈へ直接且つ强力に作用する。從て藥液の到達至難な尿道側管或は皺襞乃至細管へも自由に浸潤し、淋菌の生活力を消失せしゃるのである。

**☆女子淋疾に** 最近二教授に依て發表された女子淋疾に對するアルバジルによる臨床實驗報告に依れば、從來難治と稱せられた女子淋疾に對しても男子同様に好適する事が證明されたが、之れは化學療法劑の劃期的な業績として治療界に非常な注意を喚起した。

☆適應症☆
急性・慢性淋疾
丹毒、扁桃腺炎
中耳炎、膀胱炎
敗血症、齒齦炎
耳下腺炎、飛火
其他 化膿性諸疾患

株式會社 山之内藥品商會
大阪市東區高麗橋五
東京市日本橋區小舟町二
海外支店所在地 奉天・北京・廣東

包裝(著名藥店に有)
二十錠入(二日量)・四円
百錠入……拾七円
藥店に品切れの節は本舗に御注文を乞ふ
(内地定價)

# 急性淋疾に 慢性淋疾に アルバジル錠

二個のスルフォンアミド基を有する高分子化學療法劑の先驅的製品……

ALB 20

# 東臺灣に黎明！ 築港完成に呼應し 十ヶ年計畫の復活要望

【花蓮港電話】領台以來四十年間全く見捨され原始狀態の儘に置かれてゐた東部地方の產業、土木、交通その他の文化施設は花蓮港築港といふ劃期的大事業の完成に依つて茲に一大革命を招來し舊時の面目を一新して躍進的振興を見ようとする機運に直面するに至つたので總督府に於ては從來の方針に變革を加へ東部再檢討の重要性を認識すると共に台東、花蓮港兩廳の協力の下に愈々東部開發に乘出すこと方針を一決兩廳に對して東部開發に關する具體案を作成せしめ又一方總督府自體に於ても東部開發に關する重要案件たる河川整理、水利施設、耕地造成、農業移民招致、勞力對策、道路改修、橋梁架設、陸海運輸の調整その他の各部門に分ちて所謂

## 十年計畫

確立の下に廣範圍に亘る根本調査を進める一方昭和十一年六月にはこれが諮問機關たる東部開發調查委員會の設置を見、委員長には總務長官、委員には督府各部局長及兩廳長、民間有力者數十名を網羅し前記三者の提案を打つて一丸とせる具體案を提示し十數回に亘つて協議を遂げた結果花蓮港廳二千五百萬円、台東廳一千万円計三千五百万円といふ膨大なる開發の基本計畫を樹立、總督府は右委員會の提議に基き昭和十二年度豫算に東部開發調查費として僅かに十數万円を計上したが其後幾何もなくして總督、長官の更迭となり各部局長も大半異動するに至つた結果爾來三ケ年を經過せる今日督府に於ては東部開發計畫を放棄したかの觀があり委員會も亦一片の反古同様の無價値な存在化し終つたが東部は今や、築港完成も切迫し一切の文化施設が勃然として振興の緒に就かうとしてゐる絶好の機會に在り随つて

## 各部門を

通じたる東部開發計畫の實現は最も焦眉の急を告げつゝ重要性を帯びつゝある時に際し督府の東部開發計畫が杳として消息を斷つに至つたことは東部文化の開發は勿論國策的見地よりするも最も寒心に堪へざる痛恨事であつて東部在住民は一齊にこれが復活實現を熱望してゐる實狀にある

# 高雄は黑一色 防空訓練は完璧

【高雄電話】高雄市、岡山、鳳山両郡下を一括する本年度第一回第二種防空訓練は四日午前八時警戒警報を發すると共に開始され官民一致一糸も亂れぬ統制の下に直ちに防空態勢に入つた、午前中には防護團の各個訓練あり事なく過ぎた午後一時二十分に最初の空襲警報を發せられ同二時半解除、同四時半再度空襲警報のサイレンけたたましく鳴り響き同五時二十分に解除された、右第二回目の空襲の時には薄暮後に第二回には前金自働車工作所附近に假想の爆彈投下されたが同地區防護團警防員の活動に事なきを得た、夜に入つてからは同八時に再び無氣味の空襲警報發せられ全地區は眞の闇となつた九時に至り解かれ燈火管制下に夜を明し五日午前八時になつて警戒解かれ平常に復するが、この間赤堀知事は川中佐、保安課長を隨へ午前中州廳を出發自動車にて市內並に鳳山街、大寮庄の各個訓練並に楠梓、左營庄の綜合訓練を視察し夜は市內燈火管制狀況並に同施設を夫々視察したがこの外の視察官內務、警務両部長、地方、警務両課長は何れも手分けして高雄州内の訓練狀況を視察した

# 司令官から禮狀 勇士達への赤誠に對し

【高雄電話】去る二月高雄に上陸した白衣の勇士を豪雨にも拘らず岸壁に出迎へた愛婦、生徒小公兒童らの赤誠に白衣の勇士らも心うたれ茲に感激的場面を展開した事は既報の通りであるが、この程小倉憲兵司令官より宗藤市尹宛左の如き意味の禮狀が送られた

傷病兵上陸に際しては豪雨にも拘らず小公兒童その他各團體の熱誠な出迎を受け白衣の勇士は勿論軍部としても誠心誠意感激に堪へざる處なり、雨にうたれて體に障つたものはないかと心配してゐる、何卒市尹から各位に宜敷く傳へて戴きたい

## 部落振興委員會

台南州新化郡新市庄に於ては國語普及施設の充實と部落振興施設の整備なる發展を圖る爲め四日午後二時より庄役場會議室に於いて部落振興會長部指導委員會議を開催した

## 專任防犯係特設

【台南電話】台南署では犯罪防遏を期すると共に一段と防犯の徹底を計るため專任防犯係を設置する事になり近く發令を見る筈であるが今までは刑事の兼任であつた所防犯協會も設立され一段と防犯の完璧を期する意味に於て今までの刑事兼任を解き專門に防犯二名を任命、防犯事務に當らしめる事になつた

# 國語家庭聯盟 臺北州海山郡下で結成

台北州海山郡下に於ける官公衙勤務の本島人職員は皇民化の促進と一般民衆に範を示すべく國語家庭聯盟を結成すべく準備中の處意見の一致を見て去る九月一日興亞奉公日を卜し家族六十一戸を中心に本郡庁に會同の上聯盟加入員一百五十名參加し計一二〇〇名參會の下に於て盛大なる結成式を擧行した、會長に郡守を推し各街庄に支部を設置し愈本格的に皇民化の先驅者として國語運動に乘り出す事となつた

## 玉里街興亞日

九月一日興亞奉公日に於ける花蓮港廳下玉里街の行事は午前七時三十分一千餘名玉里神社に參集して國威宣揚、皇軍武運長久祈願祭を執行し宮郡守以下郡役所員は神社境內の清掃作業に保甲民は道路補修作業に當り正午には各戶一分間默禱を捧げ各官衙職員は日の丸弁當に節約を打ち一般に酒食を慎しみ嚴肅の風景であつたが今後此奉公日を一層意義あらしむべく料理店、カフエー、飲食店各商店等の公休日を毎月一日の興亞奉公日に改定するの案も進められてゐる

# 急水溪北門郡側に 堤防を構築 三日間に八百米完成

【台南電話】台南州北門郡下を貫流する急水溪は年々洪水の氾濫により地方部落民に少からざる被害を與へこれが防水對策は焦眉の急とされてゐたが、今回太田郡守の英斷により北門地方に堤防を築造する事になり北門學甲兩庄下の保甲民一万二千餘名を動員し勤勞奉仕作業により去る七月八日より築堤に着手、僅々三日間で十日には高さ三米延長八百米の堂々たる堤防を完成したので郡では興亞奉公日たる一日を卜し午後三時より現場に於て太田郡守、高橋勸業課長、北門出張所長以下來賓多數及び保甲民五百餘名參列して盛大なる竣工式を擧行したが同地方に與へる效果は大なるものがある

奉仕隊の神社參拜　興亞奉公日たる一日午前八時嘉義に於ける各團奉仕隊員は嘉義神社に參拜した（寫眞は奉仕隊の參拜）

# 新市代表者が 神社に參拜 六十名が臺南に赴き

台南州新化郡新市庄に於いては九月一日興亞奉公日當日庄內の區總代、部落振興會長及有志役場職員六十名を以て一團體を組織して新市庄民代表として台南神社に參拜する爲め小野庄長、楊德勝助役に引率されて午後一時二十分新市驛發の列車にて台南に到り台南神社に正式參拜して皇國の振興と皇軍の武運長久を祈願した

# 嘉義神社の整地に 市民も奉仕 近く各團代表者が打合す

【嘉義電話】鄕土の守護神嘉義神社の御造營工事に汗の奉仕をなさんと奮起した嘉義市では先づ市內の學生勤勞奉仕隊が去る七月一日より八月末日までの暑休中奉仕して神域の整地、五百平坪を完了したが、市では引續き學生隊の後を受けて市役所を始め各官衙防衛團、青年團、保甲及び一般市民を以て大規模の勤勞奉仕隊を編成して第二次作業を行ふべく計畫をたてこれがため一兩日內に市役所に各團代表者の參集を求め具體的方法を協議決定の上直に實行に移す筈である

# 北港宮前校 地鎭祭 二日嚴修さる

【北港電話】街勢の目覺ましき發展と人口の激增に伴ひ就學兒童も逐年增加しつつある台南州北港街では從來經營してきた男女兩學校即ち北港公學校及び女子公學校では近來狹隘なる向きに困惑する結果に到り可能であるに鑑み本年度に於て女子公學校を廢止して新に北港神社西方に地を卜して宮前公學校三十五學級のものを新設準備中であつたが愈々本年度に於て先づ七學級新築工事着手の運びとなり去る二日午前十時より同地に於て林郡守を始め佐々木街長外關係者八十餘名參列の下に嚴かなる地鎭祭を擧行した

## 植物檢查協會總會

【臺南電話】臺南植物檢查協會第十六回通常總會は四日植物檢查所に於て開催のところ都合により無期延期となつた

# △△△△△ 花街に秋風

去年の春に幕を開けた台中州認可の特殊風俗營業、特殊花街の新町は最初から營業が風俗、衛生の取締上必要だとの觸れだしで、當局の承認を受け一万餘円を投資して二十軒の喫茶店を新築して一軒毎に二百円と云ふ軽からざる敷金と四、五十円の家賃とを取立て盆と正月が一緒に來た樣な笑顔で暗い裏町のそこかしこに巣くつて居た女たちを綜合して、ハリキッテ居たが何分にも此の營業の最も恐れる"自粛自肅"と云ふ大風が吹きすさんで來たけ、この頃、高い敷金家賃、稅金等の負擔で最初の勢いは何処へやら迄も遣りきれぬと、かなきり声の悲鳴をあげて二十軒の內既に五軒も廢業した尚殘留業者の退勢を示して居るが家主は廢業者に敷金の返戻を拒むので業者は止めるに止められぬ羽目となり此の兩者間に一大閣争が起る情勢だがそれはさて置き當局では廢業した店主と女が元の古巣に舞ひ戻つて暗夜の密行運動を展開する事がありはせぬかと取締上困つてゐる、更も角家主は此際時代にめざめ利方策を講じて共存共榮が円く行く外途はあるまい、さなくば、店主と女とも泣きつらに蜂で立つ瀬が無いと、新町街がさわがしく嘆つて居る

## 保護日行事

【花蓮港電話】九月十三日全國一齊に實施さるる司法保護日に當り花蓮港廳では東部新興地下に於ける廳民の保護思想を徹底せしめ且つ意義あらしめるため左記事項を實施することになつた

一、保護思想宣傳の印刷物配付
一、各學校に於ては生徒及び兒童に保護思想普及の訓話をなす
一、男女青年團長は團員を召集して訓練をなす
一、座談會及講演會開催
一、保護機關の擴充強化を圖る

# 馬公に排英熱 近く第三回大會計畫

【馬公四日發】歐洲政局の急轉回は更に新しき認識と強硬決意をもつて排英の實行をいたすの要ありとの見解から馬公排英支部では近く役員會を開き第三回排英大會を開く模樣であるが一般に大いに期待されてゐる

## 苗栗に慈雨

第二期作に旱天續いて殺人的陽光の照りに稻葉枯渇を來し害蟲の發生も心配されてゐた矢先たる苗栗地方に二日午後慈雨來り稻作、甘蔗作農民等は一方ならぬ歡喜でどつと眠つた

# 自轉車の親子乘り 高雄市內でも近く許可

【高雄電話】高雄署では時勢の進運に伴ひ遲馳せながら自轉車の二人乘りを許可する事となつたがこれに依り一層自轉車の普及を見る事とならう

## 產婦が死亡

【臺中電話】台中州大甲郡大安庄龜殼八七番地陳交の妻陳氏秀鳳(三七)は二十日男子を分娩の際、難產の爲め大安庄產婆陳貴氏瑞春は助產として止血劑を數回に分け注射したが出血止まず死亡したもの、報に接した中村大甲分室主任、水野部長、磯田、朱刑事が實地檢證し二十一日死體は臺中醫院に送り、池田檢察官立會で解剖に付し博士の手で解剖した、死因は未だ明かでないが產婆陳氏瑞春は業務上過失として中村主任の手で取調べ中である

## 人事

△今田澎湖廳長　用務打合の爲三日夜臺北出張（馬公四日發）
△松山州教育課長　四日夜出北、七日帰南の豫定（臺南電話）
△山地傳道氏（新任中壢郡役局長）一日各所に挨拶廻を爲した（中壢電話）
△清水壽次郎氏（花蓮港高女校長）學事視察のため四日內地へ出張（花蓮港電話）

# 謝金十萬圓？ 南投のお家騷動を巡り 臺灣辯護士會に朗話

【台中電話】既報本島通有のお家騷動に端を發し伯父を相手として中部百万円福額の訴訟を提起して中部南投街百万長者某家の家庭紛議は去る一日台中法院池田檢察官の家宅搜索に次いで被告黄春蚋を台中に連行、同日夜十一時迄取調べを爲した後身柄をそのまま台中刑務所に強制收容したが、樞要事實は既に確證を握つたものの如く起訴を免れぬ情勢に立至つたので目下雙方に和解の交渉が進められて居る、然して話題はここに一轉して原告の弁護士、被告の弁護士福田兩氏の謝金十万円に集中し法曹界の話題に騰つて居るが、万一雙方の和解成立すれば原告、被告の謝金だけでも十二、三万円を突破するが和解工作決裂しても原告の弁護士は十万円の謝金が入り何れにしても本件は弁護士を潤すのみで片がつく、ものと見られる

# 臺南の遺家族住宅 早急に建築 灣裡交叉道に適地物色

【台南電話】台南州では台南、嘉義兩市に遺家族住宅を建設するに當り既報の通り國庫より補助金の交付も見たので之が早急實現を圖るべく先づ適地を選定中の處台南市の分は縱貫道路と台南灣裡道路を連絡する市道の交叉地點即ち灣裡道附近の果樹試驗場、耕地、市の熱帶所有の三つが候補に上つてをり之等は何れも州有地で現在農家に賃耕せしめてゐる、住宅は一戶當り建坪十三坪半、宅地は約五十坪、授產場、運動場を含めて總坪數千五百坪を豫定されてゐるが當初一千戸建築豫定の處敷地計畫の決定と同時に起工し諸物價の昂騰その他の關係で借地人への保證等により十七八月になる模樣である

# 臺中美術展 七日から四日間開く

【台中電話】秋の臺灣展台中美術展覽會は來る七日より四日間教育會館に於て開催されるが、美術普及のため入場無料、陳列は第一部日本畫、第二部西洋畫、第三部工藝品、第四部彫塑部で三日搬入を完了五日審査を行ふ事となつて居るので四日、木下南洋畫伯は四日午後一時二分台中着急行にて來中した

## 台中 區長月例會

【台中電話】台中市區長月例會は五日午後八時半より市民館に於て開催されるが今回は從來の月例會とは異なり種々重要議案を附議する筈で即ち台中神社祭典並に三神社の寄附金募集の外に來る十一月の市議選擧に際し文書戰法を期するため公民體驗教育の實施、今回台中州で新しく制定した戰時總動員運動に依る部落振興及び現下時局に於て論議の中心となつて居る防衛團組織問題に就き協議される筈

## クラス會

新竹州苗栗一公第二十三回クラス會は二日カフェーパラダイスに合同送別會を開く内地より第一回同窓生卒業(昭和十五年前の恩師大庭先生を招聘し黄春生、鄭昆地、游阿順、黄阿基の四氏を招待し更に在學中の校友歡談に花を咲かせ當年の師弟愛を温めて情味たつぷりであつた

## 員林慰問袋

台中州員林郡では今次事變勃發以來毎月慰問袋、慰問金、慰問品を皇軍將兵へ送つて居るが、將兵の勞苦を慰むべく、昨二日慰問袋七百個を發送した

## 人氣婆さん感電死

台中州竹山郡竹山街富田カナさん(六五)は一般に世話好きの婆さんとして人氣良く先日東大竹山演習林夫人が分娩したので家事加勢に同氏宅に滯在中去る一日午後八時頃風呂場に行く途中同演習林構内の屋外に於て電線が切れてゐた爲め之に觸れ感電死を遂げた、急報に接し郡當局より直に現場へ急行したが一般は富田婆さんの死を惜んでゐる

# 全委託保有地を 嘉南大圳に拂下げ 一段と州下農村も朗化

【朴子電話】永年農民の拂願れとして督府より嘉南大圳當局に委託保管中の所謂保留地は愈よ非常時局の脚光を浴びて戰時下の生產擴充に從來の覆面を脫ぎ捨て登場したが東石郡下に於ける保留地の面積は五百餘甲に上り多年農民の無斷開墾に放任し往々紛爭を釀して地方的に不明確な存在と化してゐたのを今般既報の如く督府より嘉南大圳に州下の保留地數千甲を全部拂下げる事になり右の具體的處理法は本月上旬の郡守會議に於て決定を見る筈で東石郡下の五百餘甲も無斷開墾の手から離れ耕地の經營に一大エポックを劃するものと注目されてゐる

# 靴よりも下駄 經濟的には有利

【花蓮港電話】花蓮港高等女學校では當局下に於て國策線に沿ふ一方法として昨年七月下旬全校生徒に靴を廢して下駄ばきを實行せしめたが一年を經過した本年七月迄の成績を調べた結果によると生徒一人に對し一ケ月に一足宛一年間で六足を要し一足六十錢とすると一年三円六十錢となり、全校生徒では年一千餘円の節約となる事が實證された、下駄を用ひるため足指の發育がよくされる場合が多く又共同動作や行進の歩調などは歩調が揃はぬ嫌ひがあり一長一短は免れないが經濟上から言うても下駄に軍配が上つた譯である

# 座談會・地方に聽く 55 花蓮港（ロ）

## 臺東線改良も急務 出來れば狹軌にても

**加藤**　次に臺東線改良に就いて御意見を伺ひます

**福井氏**　臺東線の改良問題に就ては商工會としても常に關心をもつてゐる現在の鐵道施設では困るので西部並に改良して欲しいと考へてゐますが、莫大の經費がかかるので吾々の考通り簡單には行かぬが築港の完成と共に一日も早く改良して頂きたい將來鐵路の改良と共に臺東線を屏東まで延長し西部線と連絡して欲しい、臺東線の改良が出來上つても西部との連絡がなくては鐵道機能を十分發揮し得ない臺東線のダイヤを見ると臺東花蓮港間僅かに一日三往復にすぎず、かかる鐵道は全國的にも見受けられない、せめて現在の二倍位にすれば運輸が出來ると信じます

**楠田氏**　私共は貨物輸送の不十分な事を痛切に感じてゐる、會社では砂糖、石炭、甘蔗原料等を輸送してゐるが、二三年も經てばパルプ工場も出來現在のバガスが燃料となり、石炭の輸送能力では到底間に合はない、それで差當り適當な時間だけでも狹軌に改めて欲しい、さもなければ會社としても自力で他に方法を講ぜねばならぬ時期が來るかも知れぬ、他地方からすると鐵道は凡てが消極的のやうに見える、例へばハルビン天津間の如きは短日月に素晴らしい鐵道工事が進んでゐるに反し、臺東線は時代に即應しないやうに思はれる

**吉村氏**　私は臺東線に電車を運轉して貰ひたいと思ふ、電力が豐富であるからコストが安く且つ勾配も多くなるといふ理由で臺東線は電化すべきだと思ふ、全線を電化することが困難なら少くとも玉里花蓮港間だけでも實現したい、その上、電車なら回數も多く

**清水氏**　將來電力の開發に伴つて電化するといふ事も結構です

**高原廳長**　東部の鐵道はどうして最初から狹軌にしなかつたのか

**福井氏**　それは頗る短期間に考へてゐたからです、明治四十二年に村上といふ人が調査をして十年間は不必要だと見て鐵道の幅員を二呎六吋にすることすら無用とされてゐたのですが、今から見ると二十年間も遊ばしてゐたものが大に助かる譯です、長谷川といふ人が當時議會に勤務を出して金を得たといふので自められたさうですが何分當時の一哩敷入金は八十二円で十分採算がとれたのです

**梅野氏**　當時は臺東花蓮港間を輕便で一哩間もかかつたものだがそれが臺車となり更に輕便車をつけて汽車になつたといふやうな譯でそれだけでも非常な進歩だつた當時は東部ところが

**土居課長**　東部の鐵道は作つてくれと言ひたかつた位です、吉村君の言はれる電車問題も下村長官時代から問題になつたのだがゲーヂも三呎六吋にしなくてはならぬし相當面倒も喰ひますからねえ

**土居課長**　本問題の達成に就いて臺東花蓮港兩廳の商工會が一致協力して促進運動を起してはどうでせうか

**梅野氏**　それは從來も考へられた事で度々實業大會にも提出して東部兩廳の商工會でもやつて見たがどうしても鐵道當局の都合がつかぬとの事で今日に及んでゐます、根本的の解決は要するに金次第ですよ

**土居課長**　東部に在住する吾吾としてはドシ々々砂金でも掘つて東部の生產を增加する方針で進み生產を黑字にして大に成績を擧げこれでもか式にやらねばならぬと思ひます

**楠田氏**　要は當局の問題で當局に當局の努力を高める爲には陳情なり請願なりを設ける必要がある、內地では別に豫算で起債してゐるが臺灣では收入から支出をしようとして起債をしないから出來ないので鐵道經營の根本からして改革する必要がある、內地の人は當局の缺陷を擧げて進むが臺灣の人にはどうも感じが鈍いやうだ、現在の狀態では西部でも相當生產が增加してゐるので決して現在の輸送能力に滿足してゐないから結局は猛運動をやるものと考へるが東部でも此の實情に鑑みて官民一致協力して當局に猛運動を起すべきだと考へます

**梅野氏**　實業大會でも輸送能力の增加を圖る爲めに生產者側に三ケ年例へば甘蔗生產者が何割西瓜が何割といふやうに施設費を負擔して實現せしめ、完成後當局から補填を受けようといふ花問題化した事もある程です、臺東線鐵道の民營に依る復興歎願そのあらゆる部門から數字的に擧げて參考のため提出した事があつた、それによると全島鐵道復線は二三年で完成することになつてゐる

**高原廳長**　當局には金の問題であるから今迄も實現されなかつた今日迄の情勢では仕方がなかつたが公債が許されるとせば豫算の方はさう六ケしくないので、問題は資材を如何にするかといふ事になるが物動計畫から考へると差迫つた問題でないとだめだから資金物資兩方の理由が要る、差當り臺下の基金をリンク制とするのも一法であらう、即ち基金の增加をやりこの二分一なり三分の一なりを臺下の事業に還元させてもよいではないか、臺下の基金は年〇万円位だから それを一億〇万円位に增加し、その二三割は臺東線の改良工事にリンクさせることにしてはどうかと思ふ、要するに鐵道改良は理論ではなく一日も早く實現することが先決問題だがそれには物動計畫に依る資材の獲得を考へて貰はねばならぬ東部開發方策東部化學工業を誘致した時已に臺東の需要と鐵道の改良はこれに關聯して計畫されねばならぬ譯である

**梅野氏**　商工會は從來急先鋒になつてゐるから努力は惜まないが當局としても考へて貰ひたいことですね

どんな難しい證書・願屆でも自分でスラ〳〵書ける

家庭にせよ此の一冊を印の押し違ひ一つで非常な損失を招く事がある。一寸した願書でも自分で書く事を知らねば代書人に三十錢五十錢と拂はねばならぬ時代である證文や願書の書き方を知らぬと不便を來たす事が多いものですので本書は代書人の手になくともすむもの「代書いらず」正しき證文の書き方」(法學士林…著)

賣買、質入、讓渡、賃借、抵當、登記、戶籍、寄留、兵事、營業、出願、納稅等、民事刑事訴訟人事等其他一切の證文願書の大集成で本書は代書人に賴まなくてもすむし實に、大全判四六判特製定價一円を送料で今度東京本郷東洋書房へ申込めば現金で一冊送ります。

東京市本鄕區…東洋書房　振替東京四三九三一番

**萬なかだち**
求職一件一回壹圓貳拾錢　其他一回壹圓七拾錢　名倍錢

社員 急募各地事務所增設…
生徒募 臺北市本町…
工場員採用…
駐在員…
商店向 …
店員 …
看護婦及見習 …
看護婦及見習入用 …
電話商品券 …
債券商品券電話 …

パピリオ
なんちつたつて、どうしたつて、夏は汗で流れるから。汗の出る毎に、粉でたゝいて直すのが、見て清楚だし、實用的です。だから、夏は、一番はつきり、粉のいゝ悪いの分る時。
世界的作品粉白粉口紅頰紅クレーム

おやつに一ビスコ
酵母菓子 ビスコ
偏食を補ひ グン〳〵伸ばす ヴィタミンの力
滋養の母味
一ケ
株式會社グリコ（東京・大阪）

ナショナル
一番信用ある
ナショナルランプ

小學一年生のお母樣方へ！
學科に、躾に、可愛いお子樣方を正しくお導き下さい。
講談社の繪本 第二學期 ヨミ 一年生
第二學期に習ふ修身、算術、國語、唱歌、手工等が、樂しい繪によつて喜びながら指導できるやう工夫した繪本です、小學年生活もいよ〳〵身について來る大切な第二學期です、夏休み中の悪い習慣などが殘つてゐては大變、この一冊の御活用によつてお子樣方を正しくお導き下さい。特別附録「オハナシ教室」「母の頁」つき
同時發賣 ◉感狀に輝く勇士奮戰美談 ◉漫畫と鳥獸合戰
ぜひ一度現物を御らんの上お子樣方にお與へ下さい。全國の書店にあります。定價各冊五十錢

## （短篇小說）岩村のこども（二）

富士村格

門川生介が右側の山へ登つて見ると、びんか丁場の山腹に新らしい切崩しの跡が見える。それ等の點を結ぶと九十折の線が、簡單に岩村の上手と丫湖泉の方向に現はれて來る。なほよく見ると、二つか三つのトタン小屋が窪みの中に出來てゐて、鋭い陽をきらくと照り返してゐる。その小屋と新らしい切崩しの間には細い道さへ見えてゐる。

或時、門川生介が呆んやりしてゐる裡に、ああ云ふ事が始まつてゐたのだ。傍の叢陰れに彼は横になつた。樣になつた陽が、線の細い縦縞を流してくる。厚い葉が陽射を濾過して、水銀のやうに光つてゐる。此處では晝夜とも午睡が必要だ。寢てゐる門川生介の顔は、半年前に彼が岩村へ來た時の面貌と、何時の間にか違つてゐる。生氣の脫しが、陽焼けした額から引いてゐた。五分刈で十分に櫛に廣い額の下に、人並よりはづれて間隙のある双眼は、岩村に居て取り戻した血の氣を再び失つた。豐かになつた鼻梁は、元のやうに險しく切り立つて了つた。顔に線りの彫刻は一種悽愴の氣に溯つたが幽に動いてゐるので、この荒刻かういふ顔になると、すつかり子供達は寄りつき惜くなつた。それにそろくみんなは間借りの人達に使へる事が忙しくなつて來た。自然門川生介の存在は必要でなくなつてきた。

みんなは大騒ぎをして、東京の人らを歓迎しなければならない。毎年の習慣でもあつたし、街の人には歓迎すべき魅力があつた。それに小さいお客さんには子守れが入用だ。その上に報酬でも下がれば子供等は立派な働き手なのだ。更に一寸の悪戯さへすれば、物好きなお嬢さん戀人にでもなれないものでもない。さうなれば、小さな村など面白くもないのだ。現に良平が隨便に耐へて、やつと覗へる蹈になつてゐるお客さんのキャッチ・ミットなんか、小田原の町にだつてあるまい。

お客さん達が持ち込んだ音樂で狹い岩村は、町にも負けない位に賑かになつた。新らしいメロディーが岩村の子供達の間に、恐ろしい速さで擴がつた。

門川生介が會つた一人の子供は彼に宿題をやつたかと聞かれた時に、生先を呆然とさせた明快な身振りで叫んだ。つまり二本の指で額の毛でも卷きつけるやうな矢敏をした後に「O・K！」と云ひざま走り出したのである。

八月の終り頃になると、子供達は實に素晴らしい恰好で海へ飛び出す。或る子供は尻の出る位に背を開けた海水着にぶら下げられてずり落ちる肩の辺を一心に押へてゐるし、別の子は賢明にも大きな上げを付けた中に入つて居る。五月の初旬から、素裸で飛び跳ねてゐた彼等にも、漸く衣裳が與へられたわけだ。きれいな水着子は、一寸大き過ぎるので、ちやんとその下に鉢卷を忘れない。惜いことには、お客さんがもう少し早く呉れれば、それらの水着にしても、幡子にしてもなにか少しは色彩を殘してゐたらうに。

兎に角、水が冷めたくなる間なら水帽子だけの素裸もよい。大き過ぎた水着なら手拭ひで帯を締めれば十分だ。九月に入ると、海水は急に澄んで流れる。土用波はとつくに疲れて了つてゐる。終日、波は穏かで日差しは海底の砂に鮮かな屈折で浸みこんでゐる。底の砂をふみにじる自分の足が、とても綺麗に透通るやうになつた。同時に水は透明になればなる程、どんどん冷めたく、硬くなつて行く。門川生介の感激が、もう一度海へ向けられていい時なのだ。

九月の海氣が凍み渡つて、美しく動はしいのは短い間だ。その彼はみんな、海に丁度厭きる頃でもあつた。また子供達と一緒になつた門川の話は、以前にくらべて熱を增す。同時に話をする彼の眼は、昔の柔かさを失つて突然ともとの鋭い影を漂はす。深い眼のあたりに、變つた別の光がきらめいてくる。そして何かへ猛然と、突かかつて行く氣配がする。生介がどんなに夢中になつて話をしても、それがどんなに惡まれた光に滿ちてゐても、熱狂するに從つてみんな呆氣に取られて聞くより仕方がなくなつてゐた。以前のやうに、彼が話し終るとみんなが拳を照らして、何かを叫び出すことがなくなつたのが、彼には可笑しかつた。これは決つと皆が、まだ夏の遊びから拔け切つてゐないのだと、彼は簡單に考へて置いた。尤も門川生介は子供達より、先づ自分の夢にすがり付かねばならない程、夏前の餘裕がなくなつてゐた。

秋の遠足は眞鶴行と決つた。門川生介のびんか丁場行の主張は、問題にならない。第一、子供達は毎日その近くまで行けるのだし、第二には眞鶴に行けば試運轉の汽車が見られる。これでは敎育上の意義に、雲泥の違ひがあることは明瞭なのだ。

みんなの感歎は、全く素晴しいものだつた。一時間半も、このお挑雅になつた汽關車の來るのを待つたのだ。彼等の眼前に、凄い勢ひで蒸汽を吹き付けて止つた奴は、なんと巨大な生き物で、熱狂的な塊であつたらう。皆はすつかり肝魂をひしやげて了つた。バラツクの驛の廣場には、高いアーチが立つてゐて、誰も彼もがこの廣場へ集つて來た。岩村の子供達は眞鶴の子供達にすつかり壓倒されて歸らなければならなかつた。しばらくの間、みんなは門川生介に汽車の話ばかりをせがみ續けた。彼はひどく當惑した。かつて門川生介の法悅だつたものも、今やからして皆を魅了したものに對する一種の武器としなければならなくなつた。

## 山に描く花（上）

・隨筆・　植原路郎

名こそ秋草とはいふものの、これから高原地帶を旅するものの眼には、日本人なればこそ、忘れ難いいろくの秋草が眼に映つて旅の興趣を一層こまやかなものにする。そして、今旅をしてゐないでも本當の山國の風物に一度でも見入つたことのある人ならば、さまざまの風景をおもひ出すことであらう。

列車は横川驛から碓氷峠を越える十五分の一の上りである峠の最高點熊の平から輕井澤に向つては下り十五分の一の勾配である。十五分の一の勾配といふのは、十五呎について一呎の割の勾配を示すもので、俤の日本で唯一つのアプト式に依つて上下する。すでに十九世紀の話になるが、スヰスの工學家ローマンアプトが發明した勾配線軌條で、レールとレールとの間にサードレール（第三軌條）と稱して鋸齒形軌條ラツクレールがあり、これに機關車のピニオン（齒車）が喰ひ合つて、上り下りする。普通ならば滑つて上りもされず、下るとなればツルベ落しとなるべきところをかうして防ぐこととなる。さて熊の平を輕井澤へ向ふ途中左右に展開する秋草の高原。ここにはスヽキが見られる。歌に詠まれたヲバナはススキで、七草の一種、その穗の上を揺るヒヤリとした風、この風が高原を旅するものにとつては、正に千金の價がある。沓掛、追分の宿、それから輕井澤、御代田の驛、御代田からは四十分の一の勾配（四十呎につき一呎の勾配）右に淺間の噴煙、左に岩に碎ける千曲の流れ、この辺り一帶にはヲミナヘシ、ヲトコヘシ、サハヒヨドリ、キキヨウなどの秋草が美しい。

＊

列車は信越國境をすすむ、俳人一茶の里近い柏原驛一帶、ここには夏を彩る月見草の大群落があちこちに見られる。かつて、吉江孤雁氏が、未だかつて、これほど驚山の月見草の大群落のあるのを見たことがないと述懐されたほどに、夕闇迫れば美しい姿を見せてくれる。眞晝、黒姫、戸隱の三山は車窓の左に紺青色の姿をくつきりと浮び出す。やがて、柏原驛から田口驛へ向へば、かの雄大な姿を見せる妙高は長い裾を引いて、その高原には秋草が亂れ咲く。この辺り一帶の高原こそ正に自然の秋草園と呼ぶも敢て過言ではあるまい。さらば、ここに、かうしたパノラマ的景觀を描きながら吾等に親しみ深い秋草の科學を探つて見よう。

＊

尾花が風になびくといふ、これぞ秋草として代表的のものであらう。古いものの本を讀めば、武藏野の尾花を分け行くあたり、馬に乘つてゐながら我衣の袖にふれる尾花の形容をいかにも、初秋風の渡る頃の景觀にふさはしく述べてある條りがあるが、かうしたいはゆる風情ばかりでなしに中々實用にも供されるのが、この尾花である。つまり、ススキのことであつて花穗の長くのびたものを尾花と稱へる。

＊

この屬のもので、エフキガヤは家を葺く意味であつて、田舍では重寶がられてゐる、ススキはお月見の景物ばかりでなく細工物の材料ともなる、花穗は乾かして染色し服飾品にも應用され、事變前には歐米へ輸出されたことさへあるまことに東洋的の存在である。植物學上から見れば、ススキは多年生で年年宿根から生じるばかりでなく、種子からも苗が出來る。これがまた夏につきものの怪談に無くてはならぬ前景をなすものであることも一興である。語は變るが皇漢醫學の方面では、この根莖を煎じて服用すれば、利尿、風邪に效があるとされてゐる。

＊

秋草の中で派手なものとしてキキヨウがある、キキヨウはどこにもあるが、甲州天白山あたりへ行くと、都の塵に侵まぬ色の冴えたキキヨウを見ることが出來る。中央線ならば、笹子、小佛などのトンネル附近になかく綺麗な桔梗が見られる。平安朝以前アサガホの花といつたのは、キキヨウのことで、支那傳來の今日のアサガホが初めて日本人の眼についたのは平安朝末期のことであらうか、さて、桔梗は桔梗色といふ位で色は紫が普通であるが、白いものもあり、花瓣が一重になつたのもある山をおもふにふさはしい秋草であるが、近頃、市中で賣つてゐるものは栽培品である。藥用として知られてゐる桔梗はこれの根を陰干にしたもので、解熱として、また肺、咽喉などの病に利くとされてゐる。

＊

ヲミナヘシ、これはヲミナメシ、ヲミナベシなどと稱へることは、謠曲の中にもある。この花もお月見の草として知られてゐるが、これの當字して使はれてゐる女郎花の文字は日本で出來たものである。一說に、壇の浦の戰ひに平家の軍破れて何れも入水したが、幸か不幸か助かつた女官の中にはその辺の里に住み山野の花を採つて賣り歩き、その日の生活を立てたと傳へられ、女郎花の語原ここに在るともいふ、支那名は龍牙黃花であるが、これがいつの頃か敗醬といふ間違つた漢字が用ひられて來たとである。敗醬はあとに記すヲトコヘシのことである。藥効としてはこれの根を煎じて眼を洗へば眼のタダレを治すといひ傳へられ、また煎じて服用すれば吐血、腹痛、産後の血行に效があるといはれてゐる。

ヲトコヘシはヲトコベシ、ヲトコメシなどともいひ、わかりやすくいへば、ヲミナヘシの白花であるともいへよう。しかしこれを學問的によく研究すれば、この二つのものの異る点がわかるが、ちよつと見ただけでは、その性狀があまりよく似てゐるので、同じものではないかとさへ考へられることがある。更によくしらべれば、葉形、花形が變つてゐるばかりでなく、鋸枝も出るし、葉も大きく、かつ、生葉は食用にも供される。支那名でいふ敗醬は前述のヲミナヘシのことではなくて、これのことをいふのである。男郎花と記すのは、どうも當字すぎて感心しない。これは女郎花の花として用途がひろいので、切花用として栽培もされてゐる中央線を旅するもの等よくこの花を眺める機會が多い。

## 歩行の教育

竹内嘉兵衛

我々日本人はこれまで足について敎育を受けてゐないといつてもよい。歩むといふことを一つの敎育として訓練するのでなければ上手にはならない。歩むことも人間生活として缺くことの出來ない大切な條件の一つであつて、これなくては、生活活動は出來得ない。人間生活に於て如何なる方面の仕事、見てもそこに敎育の無い仕事といふものは一つもない樣である。一人前の仕事が出來得るやうになる爲めには、相當訓練を相當期間受けなければならない。其の上に研究努力する人が發策者となるのである。歩行することもその通りで、自由勝手に歩むのでは立派な歩態をつくることは出來ない。矢張りそこに敎育といふことが必要であつて、敎育訓練を受けて始めてよき歩行が出來るのである。

△

從來學校敎育には體操科として歩行の敎育が行はれてゐるけれども、これは劃一的團體的に行はれて個人を中心としたものではない。勿論各個敎練はあるが、受ける兒童生徒學生の側より見れば、これは一つの敎科として受けるのであつて、自己肉體の強化であるといふやうな考へは甚だ薄いやうに思はれる。言ひ換れば體操の爲めの歩行であつて、自己の肉體を強化する爲めの歩行敎育を受けてゐるのだとは考へてゐないやうである。それが證據には體育的場合に立派な歩態で歩むけれども、これが個人になると自分勝手な歩態に還元して終ふ傾向がある。學校時代ですら斯くの如き有樣であるから一旦學校を卒業し、社會人となれば歩行などには全然無關心になつて終ふのが現實ではあるまいか、日本人が歩行に拙いのはかうしたところから來るので、考へやうによつては足の敎育がないといふことにもなる。外國人はよくこの点が訓練されてゐる。

△

敎育せられない歩行であるからまた研究もされてゐないから日本人の歩行といふものは原始的であつて合理化されてゐない。從つて疲勞が多く能率もあがらない、歩行は子供の時からこれを敎育して行かなければ立派な歩態を作ることは出來ない。近頃歩行法について研究してゐる人もポツくあるやうであるが、まだ一般には何等の注意も拂はれてゐない。歩行も合理的にすれば立派な體育運動となるのであるから子供には小學校時代から歩行敎育をすることが大切であると思ふ。

△

我が國には、昔から歩行の研究者が全く無かつたかといふとさうでもないやうである。歩行術といふやうなものが、武術者の間には研究せられてゐたやうである。彼等武術者といはれる人達は非常な歩行力を有してゐたやうである。一日に三十里位の道は平氣で歩むことが出來たやうである。研究して見れば武術者以外の人にも歩行についての研究者はあつたと思はれるが、元來日本人は家傳主義の國民であつたから研究しても、之を他に發表公開することをせず、折角自分が發明をしてもつかれずに歩いた等の事を秘密にしてゐたために後世に傳はらないのではあるまいか。

△

歩行も唯漫然と身體を運んでゐるのでは何等の興味もないが、研究的に歩んで見ると非常に興味を感ずるものである。自分の身體は自分の意のままによつて自由自在に動きさうなものであるが、それが中々動かない。足を十分注意すると上體の姿勢が惡くなる。上體に注意すると歩幅が縮む、歩幅に氣をつけると手の振り方が亂れるといつたやうに總てが整ふには、相當練習をしなければならない。そこには苦心も要するが又興味も起つて來る。歩行には體力だけではいけない、そこに精神力といふ重大な要素がなければならない。精神が緊張されるのでなければほんとうの歩行は出來ない。マラソンは足で走るのではなく心臟の力で走るのだと、よくいふが歩行も足の力だけでは歩けない。歩行術の研究者は「腰であるけ」といふことを敎へてゐる。丹田に十分力が入つて精氣が充實してゐなければ、立派な歩行とはいへない。歩行は健康增進でもあり、精神力强化でもある。故に「正しく歩め」といふことは、少年時代より訓練して置かなければならないのであるから、先づ小學校において、兒童の歩行といふことを再檢討する必要があると思ふのである。

## ＝海外文藝の流れ＝

**◇エリツク・リンクレーターの新小說**

エリツク・リンクレーターの新作小說「ユダ」は七月三十一日ファアア・アンド・ラインハルトから刊行された。この小說は史上において最も理解されなかつた人物の一人の解釋といふことになつてゐる。リンクレーターはユダを感じ易い弱い衝動的な人物、趣味と叡智の人、その人の眞實な平和主義は免れ難いと彼が信ずる市民戰爭を豫言するために彼をして耶蘇を裏切らしめる、かういふ風に歷史の裁斷は小說家によつて顛倒されてゐる、いつか小說家はヒトラーを非アーリアンを兄弟のやうに愛した甘い優しい心の持主として描くであらう

**◇トーマス・ウオルフの仕事振り**

ハーパー・アンド・ブラザースから出版された「蜘網と岩」といふトーマス・ウオルフの新しい小說の大部分はニユーヨーク・シテイの看いチエルシイ・ホテルの八〇七號室で書かれた、ウオルフは彼の生涯の最後の三年にわたつて着々と執筆しつづけた。彼は一日に十時間乃至十二時間仕事をし、しばしば一氣に一万語を完成することがあつた、彼の食事についても度々忘れることがあり、一日立たないで仕事をしつづけた。それから後になると急に空腹を感じ、カヴアナウのレストランへ驅け込み、大きなステーキを二つ注文する、そのレストランでの彼の好きな席は天井の少しばかし張り出した下の室の一番後ろであつた、六呎六吋の身長のあるウオルフは張出し天井の下を低く身を屈めて、彼の椅子につかねばならなかつた。しかし彼は背を壁に向け出入りする人々を注視し、彼に興味を與へた樣子をしてる人々をみてウエイターに訊くことの出來るやうなテーブルを撰んだ。


# 快食 快眠 快便

## 体質を强化し体力を增進する 活性ヨードビタミン劑

# ネオスエー

ヨード含有量昆布の一五〇〇倍
ビタミンA含有國際單位七五〇〇

食慾が增進し、安眠が出來、便通が整へば人間は何時も健康であるが、そのうち一つでも障害が起れば忽ち病變を生じ次から次に健康は破壞される。特に肺結核、肋膜炎、腺病質、神經衰弱、榮養不良、貧血症、動脈硬化、高血壓、潜伏毒等に於て快食快眠快便は最も重要な快癒の鍵であり、健康保持のバロメーターともなるのである。」

ネオスエーは大量のヨードを、豊富なビタミンAを含有する濃厚肝油中にコロイド狀に結合せしめた劃期的活性ヨードビタミン劑である。ヨードの强力なる殺菌及解毒力によつて潜伏結核菌を掃滅し、その毒及び潜伏及遺傳病毒を一掃して血液を淨化する。又ヨードの全身ホルモン活動促進作用によつて、精力を充實し、新陳代謝機能を高め、細胞を賦活して體質を改善する。ビタミンAは全身の榮養を高め、榮養不良による障害を恢復し抵抗力を强める。これネオスエーが治療、强壯、榮養劑として廣く愛用され、好評を博してゐる所以である。

**試藥進呈**　希望者には試藥二日分無代進呈す（ハガキで新聞名記入御申込下さい）但し一人一回に限る。

小瓶 ￥1.80　100粒 ￥4.30　200粒 ￥8.00　全國藥店にあり

東京神田神保町三　アルス藥品部　振替東京一七三一九　電話九段三一一七・六二五

おいしくのめて効きめが早い

# コドモネオス

顔色が惡く、弱々しいお子樣で御心配の御兩親方にきつと喜んでいただけるお子樣專門の新しい健康增進劑が出ました
子供が喜んでのむ新しいお藥！安價で、効きめが早いので大評判です
コドモネオスはネオスエーを主劑とし、お子樣の發育、健康增進に必要なもの數種を配劑しお子樣向に特製したお藥です

腺病質・榮養不良
發育不良・貧血症
消化不良・瘰癧

三〇〇錠 一円　六五〇錠 一円八十錢　二〇〇〇錠 四円八十錢　全國藥店にあり

N3-25



C-92

# クラブ美身クリーム

## ホルモン・ヴィタミンで　若さと健康美を增す

目じり、ひたひ、口もと…
小じわは單に肌の表面だけでなく内部からの現象です所がクラブ美身クリームは、ホルモンやヴイタミンが皮下にしみ込んで强力な榮養作用をしますから肌の内部から張り切つてきて、自然に小じわが消えてしまふのです。

肌アレも肌の内部にホルモンやヴイタミンが缺乏するために起るのです。おやすみ前、お湯上りなどにクラブ美身クリームをつけてお使ひ下さい！病的なあれ症もホルモンやヴイタミンの藥理作用でしつとりとした柔肌になります。

ニキビやシミの一つもない清淨な肌……これこそ健康美の第一條件です。クラブ美身クリームは特殊殺菌劑による强い清淨・藥効力をもつてゐますから、ニキビ、シミ、ソバカスを藥理的に分解・解消し、滑らかな美しい素肌をつくります。

## 他に類のない榮養・藥効力

單純なクリームとちがつてクラブ美身クリームは五大專賣特許によるホルモンやヴイタミンを應用した最高性能の榮養クリームです。皮膚の若さと健康美を增す强力な榮養作用はもとより、皮膚の諸疾患を防止する優秀な藥理的効果は普通一般のクリームと根本的にちがふものです。

# 英船アセニア號 大西洋上で沈没
## 航行中水雷の攻撃を受け

【ロンドン四日發同盟】英國政府は四日早朝英國商船アセニア號(一三、四六五噸)が大西洋上で水雷攻撃を受け沈没した旨公表した

【ロンドン四日發同盟】撃沈された英船アセニア號はキューナード・ホワイト・スター汽船會社經營のリバプール・モントリオール定期航路就航船でスコットランド西北のブリデイス諸島西方二百浬の洋上を航行中水雷攻撃を受け遂に沈没したものでその報はロンドンに一大衝動を與へ船客乗組員一千四百名の安否が氣遣はれてゐる

## 同船に米人も乗船

【ワシントン三日發同盟】ルーズベルト米大統領秘書アーリー氏は三日午後十一時アセニア號撃沈事件に關しケネディー駐英米國大使より報告があつた旨左の如く發表した

アセニア號撃沈事件に關しケネディー駐英大使より早速ルーズベルト大統領宛公電をもつて報告があつた、これに依れば同船は水雷攻撃を受けるや急速度をもつて沈没したもので船客中には米國人數名が乗船してゐた、ホワイトハウスではこのニュースを接受して全く驚愕の念に打たれた、後報に依れば同船は乗客をもつて満員である、全く武器弾藥は積載してゐなかつた、従つて水雷射撃を受ける理由は全くなかつたことを指摘したい

## 米人は百一名

【ワシントン三日發同盟】米國務省當局は三日夜スコットランド沖で撃沈された英船アセニア號にはリバープールから合計百一名の米國人船客が乗船してゐた旨發表した

# 倫敦市の空を睨む 三千餘の獨逸空軍
## 歐洲の空に荒狂ふ魔物

【東京發航空便】一日早朝獨逸空軍は遂にポーランドの首都ワルシャワを爆撃した、新興獨逸の精鋭を誇る空軍の歴史的なる敵首都の爆撃である、近代兵器の花形たる飛行機は獨逸、伊太利をはじめとして英國、佛蘭西、ポーランド各國にどれだけ保有されてゐるか

| | |
|---|---|
| 獨逸 | 六、〇〇〇機 |
| 伊太利 | 二、〇〇〇機 |
| 英國 | 二、〇〇〇機 |
| 佛蘭西 | 二、〇〇〇機 |
| ポーランド | 七〇〇機 |

これが各國の第一線機數であるが之等の他に練習機、旅客機等の第二線機の數は

| | |
|---|---|
| 獨逸 | 六、〇〇〇機 |
| 伊太利 | 一、五〇〇機 |
| 英國 | 二、〇〇〇機 |
| 佛蘭西 | 一、五〇〇機 |
| ポーランド | 五〇〇機 |

であつて獨逸の空軍勢力は一万二千機に上り數的には斷じて優勢である、獨逸はこれをもつて敵首都及び軍事據點を一擧に衝かんとするのであるが先づ地圖を展げてベルリンを中心にしてコンパスを立てゝ見よう

| | |
|---|---|
| ベルリン―ロンドン間 | 九五〇キロ |
| ベルリン―ワルソウ間 | 五二〇キロ |
| ベルリン―パリー間 | 一〇〇〇キロ |
| ベルリン―ローマ間 | 一二五〇キロ |

である、ここに今次支那事變勃發當初長驅南京を爆撃した我が海軍航空隊の渡洋爆撃が思ひ出される、いま英佛は獨逸空軍の爆撃に戰慄してゐるのである、英佛陸軍を一息に飛び越して英本國を攻撃し得る獨逸の飛行機は重爆撃機二千機、輕爆撃機三百機、協同戰鬪機三百機、海軍協同部隊三百機で合計二千九百機は虎視眈々としてロンドンの空をにらんでゐるのである、だが航空機とても所詮消耗品的兵器であるので實勢力は如何程あつても之に並行して國内に於ける製造能力が伴はなければ竟持久的な空軍とはいはねばならない、此の點に就いても獨逸は一ヶ月の製造能力二千機である、之に對し英には六百機、佛蘭西は二百五十機、伊太利は三百機の製造能力を有してゐる、然も獨逸空軍の性能は英佛のそれに比して大部分新鋭機で未だ試驗飛行に成功したばかりではあるが時速七百キロを出し得る戰鬪機を有つてゐると傳へられてゐる、然しながら英佛側の研究も決して停止してゐるものではなくむしろ獨逸伊太利にも劣らざる設備を意識し實行してゐることは事實である、現に獨逸の七百キロを出す快速戰鬪機の製作は佛蘭西に於いても試みられ完成したとも言はれてゐるさて以上は攻撃的方面の状況であるが防禦の方面に於ける施設は之また直接國境を接してゐる歐洲各國は過ぐる大戰の痛い經驗もあり極めて神經を使つてゐる問題の一つである、獨逸の防空施設には特殊な設備があることが傳へられ、スペイン戰爭の際にはフランコ軍根據ブルゴスには此の獨逸の特殊防空施設が施されてゐたと云ふことで英佛の空軍は一キロたりとも此の上空に現はれることが出來なかつたのである、その施設の具體的内容は知る由もないが、かつてチェッコの空軍三千機がウインナ郊外に示威飛行をした時、此の特殊防空施設が實驗されて百パーセントの効果をあげたとのことである、死と破壊を齎す空軍に對し無限の脅威を與へる特殊防空施設とは如何なるものであらう、歐洲の天地はいまや荒れ狂ふ空の魔物の爪下にある

# 歡樂街も沈默
## 巴里の都は全く戰時色

【パリ三日發同盟】パリは今や完全に戰時體制に入り、バス、タクシーは市内から姿を消し交通機關としては僅かに地下鐵が殘されるのみ、それも一部は驛が兵士を停車場に運ぶため日夜に徴發され、他の一部は運轉を休止して防空壕に使用されてゐる、その間を多數の婦人子供が最後の避難時間に間に合ふと停車場に殺到し物凄い雜沓の情景を呈してゐる、戒嚴令下のパリに名物の歡樂街も今は全く沈默し、ミュージックホール及びキャバレーも全部閉鎖され映畫館も閉鎖したものが多い、モンマルトルやモンパルナッスを色彩つた色とりどりのネオンも今は殘骸を殘すのみである、新聞社前には號外を爭ふ新しいニュースは黒山の人だかりだ

# 印度兵が斷食戰術
## 日本と交戰の噂に怖れ

【高雄電話】日本水産會社所屬六甲丸は二日香港沖漁場から高雄に歸港したが、香港在住の邦人某氏は擾東に於ける英國の防備状況を次の如く語つた

英國が世界に誇る剽悍なる印度ベンジャブ增援部隊六千名ばかりはシンガポールに到着後香港防備のため直ちに香港に移駐を命ぜられたが彼らは日本軍と戰ふのではないかと怖れ日本と交戰するのだと次から次へとデマが飛び數日前から忌避戰術に出る一方五十名ばかりの逃亡兵があり殘りの兵種も斷食戰術に出ると云はれて居る、日本軍との交戰の噂一度傳はるや戰意全く失はれると云ふ仕末で英國は大狼狽し、主謀者數名を銃殺したと云はれて居る

## 蓬萊丸入港

【基隆電話】商船蓬萊丸は四日午後一時基隆岸壁に着いた船客は三浦、春日井、兩東大教授、江濱台灣製糖支配人等であつた

## 基隆署で價格表示懇談會

【基隆電話】基隆警察署經濟係では二日午後一時から同四時まで市内各業態の組合幹部員を同署會議室に集め價格表示の懇談會を開催した

# この戰爭は長引く
## 滿井佐吉氏の歐洲動亂談

【東京四日發本社特電】第二次歐洲大戰は遂に勃發した、果してドイツは英佛を相手に如何に戰ふか英佛聯合軍は如何にしてドイツ軍を前面出來るか將又戰禍を喚び起したポーランドの運命は?此の宿命的な歐洲大戰は何うなる、戰略的見地から元陸軍中佐滿井佐吉氏に聞いた處同氏は左の如く語つた

現在は獨佛國境のジークフリード、マヂノの兩要塞線及び之に續くベルギーの要塞線が非常に強化されてゐる事です、このため此の線の突破は兩軍ともに容易な事ではなくドイツとしても往時の様にベルギーの中立を侵してまでも一擧にフランスに攻め入る事は出來ず主力をジークフリード線に沿ふ西部國境にたて聯合軍の侵入を喰ひ止めポーランドに對しては現在約三十万程度の有力な一部を配しこれによつて一擧にポーランドを席捲しソビエットからの物資の補給路を確保してそれより反轉して全力を擧げて西部國境線に向ふでせう

この意味で獨ソ不可侵條約の價値もある譯です、英國は參戰したが海軍の動員は迅速に行はれるが英國陸軍の動員は急速には不可能で現有の正規軍、地方軍合せて二十万の兵力を全部獨佛戰線に送つても既に完成した要塞線を突破する事は難事と思はれます、先に設布した徴兵令によつて集めた新兵を教育するのには相當の日數を要し其後の英陸軍の動員は非常に遅れます、聯合軍は矢張り佛軍司令官の許に統帥されると思はれますが、この際問題なのはイタリーの去就です、ポーランドの占領は急速にいくでせうがその後としてはイタリーが中立を保つか、獨伊同盟によつてドイツ側に立つ場合には獨軍は優勢ですが結局獨佛國境線が膠着のまま戰爭は相當長びくでせう、米國の參戰も時間の問題でせう日本も何時かはこの戰爭に入る可能性はあるでせう、唯日本として早急に飛び込むのは不利で先づ事變處理に邁進すべきだと思ふ

## 靖國丸に歸國命令

【ベルリン三日發同盟】わが大使館は三日午後在留邦人を滿載ノルウエー、ベルゲン港に待機中の靖國丸に歸國命令を發した、又現在尚ベルリンに在留せる邦人に對しても緊急なる要務ある者以外は即時引揚げを勧告した、引揚げ邦人は十六日スエーデンのゴーテンベルグ、二十四日ノルウエーのオスロ發のスエーデン、ノールウエー兩國汽船でニューヨークに向ふ豫定

## 英佛の陸戰隊員 鼓浪嶼から續々本國へ

【廈門四日發本社支局特電】五月十七日以來鼓浪嶼に上陸中の英米佛陸戰隊は遂に宣戰布告の二日夜米陸戰隊のみを残し英佛陸戰隊は全部撤收した、約八十名の英人中軍籍にあるものは續々本國に引揚げ中であり他の者も準備は完了、万一に備へてゐる、バス工部局長は四十三歳で今回の十八歳より四十一歳の動員に入つてゐない、尚鼓浪嶼にドイツ人は在留してゐないが在留外人は何れもラヂオに集り祖國の運命や如何にと不安の面持である

阿部首相明治神宮參拜　阿部首相は三日午前九時明治神宮を參拜した【寫眞は參拜する阿部首相】

# 華僑の入國者をば 壓迫の手で抑制す
## タイ國最近の華僑對策

【盤谷發本社特派員】「華僑を制するものは暹羅を制し、暹羅を制するものは南洋を制す、南洋を制するものは世界を制す」と云はれる程に華僑問題は今や切實な政治問題として我々の前に大きくクローズ・アップされて來た、事實南洋華僑の今後の動きこそ現下の我國にとつて聖戰第二期を如何に導くかの一つの鍵でもあり得るからである

華僑の意識は南洋に來て彼等の活動状況を實際に見ないと本當の事は判らない、暹羅に於ては殊にその感を一入深くさせられる、首府盤谷は今や全くの支那街だ試みに人口統計を見ても(尤も盤谷の統計は一たいに正確さを缺くのが通例であるやうだが)この國在住の純粹の華僑は五万弱、その他に混血を加へ

**獲得**　した者が二百万人、合計二百万と云ふ素勢でその半數が盤谷並にクルンテープ市)に住んでゐる、事實盤谷の街は何處まで行つても支那人の街だ、表通りの店舗も支那店なら街を行きかふ人々も支那人、ここでは華僑なんて言葉すら不自然に聞える位で役人と坊さんを除けばあとは皆んな支那人と云つてもいい位である(筆者はこの大體と支那商業で[illegible])された盤谷市の一角からこの國の華僑の最近の動きを眺め度いと思ふ、泰國華僑を最近に於て最も強く刺戟したものは何と云つても皇軍の海州、汕頭の占領である、彼等の殆んど大部分の出身地が潮汕地方であるから皇軍の汕頭占領は彼等の郷里は凡て占はれた事になるのだ

**彼等**　の驚き加減は凡て想像がつかう、彼等は最初の程こそ皇軍の手で汕頭を陥落した事を盛んにデマつて居たが、遂に汕頭陥落の程すら確認するにつれて内心の不安、焦慮がポツポツいろいろの形で現はれはじめた、その最も顕著なものはテロ團の活躍で、之は重慶政府から指示された宣傳(米英宣傳)ではデマと云つてゐるさうだが地方であるから皇軍の汕頭占領は彼等の[illegible]はれた事になるのだ

華僑にとつて彼等の地を結ぶ扱つた商人や注精衛支持者がパンフレットを頒布したりする[illegible]に對し嫌がらせをやるもので、最初のテロは割に少く大部分は警迫しでエスル程度で日貨を取扱つた者に對しては華字紙に「前非を悔い將來を慎しむ」と云ふ

**謝罪**　廣告を出さす程度でこんな廣告が毎日五六件づつ最近の華字紙を賑はしてゐる、処がそこはよくしたものでこの謝罪廣告の掲載の裏の手に廻らされて華僑の[illegible]

**印度**　人勢力の飛躍は素晴らしいものがある、今後に於ける彼等印度人同胞の動きこそは最も興味深いものがあると思ふ、ただ此処で一言觸れなければならないのは、私刑の為に圖家を迷惑と云はれてゐる從等支那人が印度人に商權を獲得されるのを眼の邊りに見ながら相當の個人的利害を犠牲にしゆくも日貨排斥を緩和してゐる事で、成程彼等は實際には他國の利害力に富んでゐる事は事實であらうが近代泰國の民族意識の出現により相當壓迫を…

が日貨のボイコットを行つてゐる間に低廉良質の日貨はどんどん印度人の手で緊縮され我國にとつては甚だ好ましい現象が起きてゐる、尤もこの現象は今度の事變が起きてからはじめて現れた事ではなく遠く濟南事變で華僑が日貨排斥をやつた時からの事であるが華僑が邪道にそれてゐる間に印度人は獨特のねばり強さでおりおりと華僑の商權を蠶食し將に圧倒しかける

**是非**　改めて論ぜねばならぬ、次は注精衛の和平運動に對する動きで注氏の派は七七紀念日に當日附當國兼紙に注支持聲明の停戰を撒布し其の後引續き同様の事件が起きてゐるがその度毎に重慶政府の容員は「注兆銘」と稱して利中派を撃滅にしてこの派の打倒に躍起となつてゐるが最近である、特に重慶側の後援を[illegible]撃ばれた事は見送し得ない処であら「利を以て喰はせば華僑は[illegible]何かららん」と云つた舊式の華僑觀はこの際

**人情**　を無視する者が出て來たしまひ昨政府の前途に對し内心大いに不安の念を萌した事と同時に近頃稀な狂ひをしてゐる泰國を對てからは彼等はすつかり狼狽して君である華僑の前途に前途に不安の念を…して以來泰國の自主政策の下に急速に移動して文化の充実を圖つてゐる反面「泰化の泰國」の建設

を目標に民族主義の問題に大童である、その結果從來無制限に入國を許してゐた支那人に對しても一九三二年に三千銖の入國税を課して先づデッキ・パッセンジャーを制限し年々十万に近かつた支那人入國者を一万內外に減らせ最近ではに嚴重に制限し入國税も二百銖に引上げたが、この頃では本國のやうに入國者が殆ど絶えたので又昔から踏襲する者が絶えたので四月の統計では男一、四七一、女六二一計二、一〇〇人が入國した事になつてゐる、然し泰國當局の

**華僑**　に對する態度は段々露骨となり最近では華僑の鐵道從業の商務を行つたり華字新聞の發行禁止、排日團體の解散等を勇敢に行つて居り、今後共政府當局は自國民の生活改善の為にとどし華僑に壓迫の手を伸ばすものと見られてゐるがその反面泰國商業に對する實權とか目下計畫中の日泰經濟協定に對する日本人の意向なるアドバイスとかの生きた事實により泰國に對する正しい認識を益々深めしつゝあるやうだ

# 內臺間の直通無電 近く開通の運び
## 陸上施設の完成後に

【福岡發本社特電】本年四月を以て開通豫定であつた台北福岡間直通無線電信は今日猶開通の運びに至らない一方內地台灣間の電報は南支、海南島の占據によつて著しく增加し只さへ輻湊の內台間電信は、甚しき遲延を來し至急報でさへ三、四時間で達するのは早い方とされる状況で一般利用者は悲鳴を上げてゐるが開通遲延事情につき熊本遞信局では語る

資材關係で工事は豫定より大變遲延しましたが今日猶開通に至らないのは獨り福岡の工事遲延の為許りではなく臺北長崎間の海底線を大阪へ接續して直通とする陸上施設が遲れてゐる為です、福岡臺北直通無電は右臺北大阪直通が完成後開通する事になつてゐるのでそれを待つてゐる譯です然し遞信當局でも內臺間電信の輻湊に鑑み工費三十万円を増額して臺北大阪直通線工事を促進してゐますから臺北福岡直通無電の開通も最早や間もない事と思ひますが時期はまだ未定です

## 福建丸の船客

【基隆電話】廈門、福州航路福建丸は四日正午基隆に入港したが主なる船客は大田專賣局煙草課長、奧村南興公司取締役、南支宣撫班顧問調査團元文部政務次官田中壽立氏、南進社長山田毅一氏、佐藤永作氏の一行等であつた

# 邦船太平洋上で衝突
## 鹿久丸とリオデジャネイロ丸

【東京四日發同盟】銚子無電經由遞信省入電に拠れば四日午前四時四十分、北緯四十六度十六分、東經百七十七度十分のアリューシャン群島南方太平洋上において國際汽船貨物船鹿久丸(六八〇七噸)は濃霧のためその船首を大阪商船南米航路リオデジャネイロ丸(九六二六噸)の左舷中央船腹に衝突鹿久丸は殆んど損傷なかつたがリオデジャネイロ丸は水線上五尺の船腹に龜裂を生じ機關室に浸水せる模様でリオデジャネイロ丸船客五十三名は鹿久丸に移乘收容鹿久丸はリオデジャネイロ丸を曳船して横濱に向ふ準備中であると、リオデジャネイロ丸は去る八月廿九日横濱出帆南米に向ふ途中又鹿久丸は八月二十五日ロスアンゼルス出帆横濱に歸港中のものである

## 時局向小旅行の好適地を選ぶ

日本旅行協會台灣支部では島民の體位向上、心身鍛錬を目的として時局向小旅行其他を計畫する事になり一般旅行愛好家の希望地を詳細に亘つて調査し選定表を作製發表する為め各方面に問合せを發した

## 秀霞さん溺死

【新竹電話】新竹住吉公學校第三年生以上千餘名は各級受持教師に引率され四日午後三時半頃新竹郊外附近の溪流で玉石作業中、四年生五組傳氏秀霞(一二)が水中に落ち溺死した

## 司法高等事務打合

【新竹電話】新竹地方法院檢察局では五、六の兩日に亘り午前八時半より州下各司法主任巡査高等主任を同會議室に集め時局に對處すべき司法警察並に高等警察事務に關する打合せを行ふ由

廣東市民の反英デモ　廣東に於ける反英和平促進大會(寫眞は去月二十八日の市中デモ行進)

百億貯蓄は保險から
千代田生命

# 練習艦隊の二艦
## 大歡迎を受け廈門に入港

【廈門四日發本社支局特電】練習艦隊八雲、磐手は四日午前八時々雨の廈門港に入港、未來の提督等は市民の大歡迎を受けつつ日の丸五色旗はためく廈門に上陸した

## 新竹郡は一位
### 州下の慰問金締切る

【新竹電話】島內各日刊紙合同主催の第三回皇軍將兵慰問金募集は去る三十一日を以て締切つたが新竹州下の募集金額は州保安課調査に依れば從甲郡部のみで二万一千九百八十八円二十七錢に達し之を各市郡別にすれば左の如くである

| | |
|---|---|
| 新竹市 | 一、三四〇・八〇円 |
| 新竹郡 | 三、九二六・三〇 |
| 中壢郡 | 三、〇九〇・〇〇 |
| 桃園郡 | 二、七六六・四四 |
| 大溪郡 | 一、六八〇・〇〇 |
| 竹東郡 | 一、七六・九五 |
| 竹南郡 | 三、二六七・四八 |
| 苗栗郡 | 三、二四〇・〇〇 |
| 大湖郡 | 一、〇四八・三〇 |

新竹郡の第一位にあることは有識者の醵出が多かつたものの如く同郡は平常から國防獻金並に恤兵金にと熱心に醵出して居り關係當局を感激せしめてゐる

# 白衣の天使隊編成式
## あす總督府の正廳で

日本赤十字社台灣支部では今回支部管轄の第九十八救護班を編成派遣する事となつたので來る六日午前十時總督府正廳にて編成式を舉行した上引續き東門町の赤十字社支部樓上で壯行茶話會を開催する

## 內臺定期船に水飢饉時代
### 浴槽は遂に海水を使用

【基隆電話】門司の水飢饉は漸次深刻さを加へて來るに從ひ單に門司のみの問題に止まらずして最近に至つては內台定期船上にまで其の魔手を延ばし船客に一大不便を與へてゐる、即ち甲船高砂丸、富士丸の兩船は門司折返し運航のため門司で補給水を為し最近の水飢饉にも當局の特別の取扱ひの下に小倉から水を引き給水の用を足して來たが、九月二日に至り遂に門司の給水を中止せねばならぬ事となつた、商、郵船では應急の策として目下浴槽に海水を使用すると共に出來得るだけの使用節約を行ひ辛うじて航海を續けてゐる状態にあるので一般船客に對しても水の濫用を愼む樣に要望してゐる

## 大湖郡庶務課長決る

【新竹電話】新竹州では二日附大湖郡庶務課長小松一雄氏の督府勤業試驗場入りに伴ひ補充異動を發令した

任新竹州地方理事　新竹州屬　柏木　鬱三
命大湖郡庶務課長　市屬　佐藤　正雄
命新竹市會計課長兼務

## 港都の諸對策
### 基隆商工會議所で

【基隆電話】基隆商工會議所では四日午後二時半から同會議室において役員會を開催、近江會頭(病缺)和泉副會頭以下各議員、小林稅關長、岡田築港所長、石坂、許梓桑の四顧問、川野市勸業課長、三宅港務長など列席して和泉副會頭議長となり直に協議に入り熱心なる意見の交換、左の重要諸問題を檢討して同五時閉會した

附議事項

一、基隆商工會議所第一回臨時議員會提出事項に關する件
二、低物價政策の實施に際し基隆市内における中小商業者の不安に關する件
三、船舶給水設備の擴充に關する件(給水能力の增大、給水船および給水能力について)
報告事項
一、基隆港の設備擴張に就いて(交通關係)——(イ)江岸給水設備の第二期計畫(ロ)其の他

築港問題―築港の可及的早期完成および繫留浮標の增設をその筋に請願、これについては岡子築港所長より來る昭和十八年が完成年度で現在までは豫定通り進んでゐるが鐵材を要することとて今後の情勢如何で鐵材が這入らなければ遲延するも止むを得ない、尚ほ浮標は港內に餘地さへあれば增設可能なる旨の說明あり(ニ)勞力問題―港灣勞力者給問題につき調査研究(ホ)木材取扱―木材の貯留場設置を請願岡子所長より土地さへあらばと說明(ヘ)定期船問題―高雄、東京定期船直行實施の後に來るべき基隆港の內地定期船の推移につき準備研究(ト)對岸航路船―待合所設置を請願、目下設備で懸案を府當局に提出中なる旨小林稅關長より說明

二、基隆サンゴの輸出に關する件(商業部提案)―今後サンゴ業者と懇談の上對策を講ず
三、店員錬育(會費 施に關する件(同上)―時節柄錬育奬勵、殊に精神的方面に於て月一、二回の講話を實施
四、輸出貿易業者統制に關する件(同上)―業者と懇談を遂げ其力實現に乘り出す
五、店員講習會勸誘狀況の報告

## 島民歌謠の入選決る

本島民が日常愛誦し得る健全明朗なる歌をと言ふ趣旨から、台灣放送協會、文教局共同主催で一般より募集中の島民歌謠は、幸ひ各方面の協力に依り應募總數六百二十餘の多數を得、七月末締切と同時に嚴選審査の結果、次の五篇を入選と決定した

一、芽ぐむ大地　滋賀縣　守田　千冬
二、甘蔗刈りの歌　臺南州　三宅谷　擧
三、讃へんか臺灣　臺北市　中山　ちゑ
四、臺灣島民歌　佐賀縣　本間　昳子
五、南の島から　基隆市　有田　重年

尚ほ入選作には近當の作曲を依頼する由

## 大森賢氏急逝す

【岡山四日發同盟】合同新聞社社長大森賢氏は二日夜岡山市内山下の自宅で狹心症のため急逝した、享年五十三

定期航空
△內臺定期航空(下便)新高號は四日午後五時二十八分臺北着乘客は次の通りである、秋火輪(皮革商)

## けふの天氣

△臺北地方　南東の和風晴後驟雨
△北部地方　南西の和風晴後驟雨
△昨日の氣溫
最高　三四・〇度(午後一時)
最低　二四・五度(午前七時)
(臺北測候所發表)

男子 女子 內地人給仕募集
十五、六歳、位履歷書持參
至急本人來談の事
臺灣日日新報社

商船事務ニ經驗アル者
某汽船會社ニ採用ス
希望者ハ七日午前十時迄ニ履歷書持參來社サレ度シ
樺山町
臺灣運輸會社
五一

明るい名刺
精美堂
本町一丁目
電五大一七

本月六日亡夫川崎勘次の七年忌に相當致候處時節柄佛事の費用を節約し亡夫の靈を慰むる為乍僅少國防費に獻金仕候間御了知被下度此段辱知の皆樣に謹告仕候
追而御供物等は御辭退申上候
九月五日
臺中市曙町四丁目
川崎てる

會葬御禮
廖宗支

四男哲郎儀急病ニテ本日午後零時二十分死去致候間此段謹告仕候
追而葬儀ハ九月五日午後四時ヨリ臺北市表町二ノ三三相邸ニ於テ執行可仕候
昭和十四年九月四日
臺北市表町二ノ三三
父　吉田長次郎
親戚　吉田繁
親戚代　松本數馬
友人　富田榮太郎
親戚代　庄倉辰三郎
會長　菊地鶴次

# 秋季リーグ戰開く

雨止に明けた東京大學野球聯盟秋季リーグ戰は愈上二日雨延りの午前八時四十分から神宮球場で擧行、入場式に次いで早法、慶帝、明立の各一回戰によつて火蓋を切つた寫眞は【上】入場式【下】早法一回戰、三回裏早大後井、松井の遊ゴ失策に二塁よりホームイン

# 無殘！戰火の前に 五輪大會立消えか

## 復活以來奇しくも二十年目に

【東京四日發本社特電】英獨に對獨宣戰布告し歐州は挙げて再び大戰の修羅場と化さんとして居る、この寸前まで準備を進めて來た五輪大會の運命は去る二日にヘルシンキ、ベルテンキルヘンの夏季冬季兩オリムピックの組織委員會では如何なる事態に立至つても五輪大會挙行の準備を進めると云ふ聲明を全世界に發したが、その後滿一日も經たぬうちに冒瀆された英獨開戰の報に五輪大會は無殘にも再び戰火の前に影を潜めざるを得ない運命に瀕して居る、それにつけて思ひ出されるのは一九一四年勃發した歐州大戰のため確定して居た雨のうちに消滅した一九一六年の第六回ベルリン大會である、これは一八九六年アテネに五輪大會が誕生して二十年目歐州の風雲治まつて一九二〇年アントワープに開かれた復活大會以來丁度二十年目の一九四〇年開催豫定のヘルシンキ大會復活しようとして居る、奇しくも符合する二十年の年數は如何なる運命の神の戯れか

# 八君順調に殘る

## 淡水の選手權競技始る

臺灣ゴルフ倶樂部の本年度クラブ選手權競技は三日の日曜から開始出場者二十四名、當日は三十六ホール、メダルの豫選を行つたが結果左の如く八君が入選した

| | | | |
|---|---|---|---|
| 一、石黒 | 八二 | 八二 | 一六四 |
| 二、佐々木 | 八五 | 八〇 | 一六五 |
| 三、中村（俊） | 七六 | 九四 | 一七〇 |
| 四、長谷場 | 八二 | 九五 | 一七七 |
| 五、肥後 | 九〇 | 九一 | 一八一 |
| 六、坂本 | 九〇 | 九二 | 一八二 |
| 七、二見 | 九二 | 九二 | 一八四 |
| 八、廣戸 | 九〇 | 九六 | 一八六 |

右の如く十二年度の覇者石黒が八十二、八二と云ふ貫禄を見せてメダリストとなれば佐々木中村も好成績で之に續いたが四位以下は例年に比して低調であつた、これは前年の覇者西村以下、廣田、宮崎、辻本等のベテランの缺場のあつたことで止むないことであつたが、その中に中村の午前の七六は淡水のコース、レコードで断然輝いてゐる、山崎の落選はいささか意外とするところであるが新鋭池田が百八十七で今一息と云ふところをみせたのと共に時代の推移を思はせるものがある、これで十日は午前中準々決勝、午後準決勝を行ふのであるが組合せは

石黒—廣戸　佐々木—二見
中村—坂本　長谷場—肥後

で石黒、佐々木、中村、長谷場が準決勝を爭ひ、石黒と中村が殘れば先づ順當と云ふところであらう

# 正常な姿勢で乘れ

## 乘馬の心得に就いて……（三）

武徳會臺灣地方本部馬術部

（五）乘馬姿勢　正良なる姿勢は重大な要素である、上體は兩坐骨上に主として體重を負重し腰部を輕く鞍上に付け下腹部を輕く前方に張る、但し腰部の彎曲を害せざること必要である（大坪流に云ふ臍に一假）頭は総ての方向に自由に動き得べき位置を正しく保ち眼は前方を直視、顎は腮の上部に輕く接近せしむる如く僅に引くことをよしとす（大坪流に日く眼は西山の月を眺むるが如し）腰は窮屈ならざる程度に下げ股と共に鞍より離隙を生ぜしめざる樣注意すべし、腰より上方を騎坐といふ、騎坐左右に偏倚せぬ樣にし脚は自然の方向に向け乘馬正姿勢にて膝頭より垂直に見下し足先端より足先三分の一位が見ゆるを適當とす、脚及足の姿勢は股の正しき位置により定まるもので足先は是に從ひ僅に踵を下げる、肘は自然に垂れ腕部を輕く張り強ることなく拳は腰方に引く、上腕は胸部を接らしむることなく自然に下げ上體に緊接せぬ樣注意せねばならない、前膊は馬の姿勢により多少位置に差違あれども上膊と概ね直角に保持し共の中央部内半面を以て輕く體に依託するのが可である、膝は騎坐を害せざる程度の長さとして確實に踏み鐙より足先の輕き重みを依託すべきものである、鐙過長では上體前傾し易く、又短かくして腳の密着を求むる事が出來ぬから鐙を適當の長さにすると云ふ事は最も肝要である、肘の凝固は肩及手首を來し拳の操作に害因をなすもので肘は特に凝固せぬ樣注意を要する、拳下は腹部の前にて手甲と一直線をなす如くし、四指の第二關節を對向し水を充滿した器物を兩手にて抱へた如き氣分にて諸關節を柔らげ腰部より生ずる反動を拔き拳の靜定に特に注意を要する、但し前記の姿勢は全く拘束的規定でなく騎手の體格並に馬の體形及馬の種類に依り之を斟酌するは勿論である

（六）轡の保持法　轡は大勒轡と小勒轡の二様と大勒轡の保持法に就て述べる、大勒轡は小勒轡の內方より取り兩手拳と小指の間に挾み左右等長に握り小勒轡は小指の外側より執り大小勒共之を拳に輕く馬口に感ずる程度にしめ指の分離点深く握り二轡を重ね其上端は食指の第二關節と拇指頭を輕く屈し此の兩指で之を壓し其の上方條端は馬頸と右轡の間に垂れる樣にせねばならない、大坪流に日く（手網は雞卵を握るが如し）正常なる姿勢は練習に依つて獲得するもので何人も優美高尚な姿勢及騎坐を得るには熱心に練習を積むにあらざれば獲得し得ざるものである、一般に初心者は身體の自由を失ひ凝固するものであるが凝固は馬術の進步上上達を急がず氣長に回數を重ねて練習すべし體を保たんが爲兩足に力を入れるときは馬背に起る微妙なる感覺を感得する餘裕を保有出來ぬが之に反し常に平衡を以て體重が練習すれば自然體の各部均衡が確立し恐怖心を去り人馬一致し馬術も大いに上達するものであるから殊に初心者はこの心構へを忘れてはいけない

# 海外ニュース

## 米二點を先取 デ杯爭奪戰開幕

【ペンシルバニア州ハーバーフォード發同盟】本年度デ杯爭奪米濠對抗戰のチャーレンジ・ラウンド・マッチは二日當地でその幕を開いたが米は早くも二点を先取した

シングルス　米 2—0 濠洲

| | | |
|---|---|---|
| リッグス | 六—四、六—〇、七—五 | ブロミッチ |
| パーカー | 六—三、二—六、六—四、六—一、七—五 | クイスト |

## 臺南州廳 軟式野球

【台南電話】恒例の州廳內各課對抗軟式野球大會は來る十日より十四日まで市球場にて敗退戰により擧行されるが出場チームは文書、地方、稅務、勸業、衛生、嘉南大圳の七チームに教育、會計調停及び土木、水利の二聯合チームで各チーム共自信たつぷりで今から其熱戰を豫想させてゐる

# 支部庭球代表決る

## 再豫選の結果八選手を推薦

來る十六、十七の兩日台中に於て開催される全島支部對抗庭球選手權に出場すべき台北支部代表選手の再豫選は既報の如く確認支部より指定された六組の選手に依り三日午前十時から新公園コートに於て行はれた、何はさて州下第一流の中から更に指定された選り抜きの六組が榮ある代表を爭ふ試合とて、折からの炎暑も何かはとコートを取巻く觀衆は文字通り蟻の這ひ出る隙もなき盛況裡に各選手攻防の秘術を盡して熱戰を展開した

◇…先日の選手權では名手相良と組んだが急造への悲しさ敗なく二次戰に敗退した耳井は此の日は隔星の伊地知と組んで本調子とまでは行かないが久し振の當りを見せて四勝一敗の好成績を得た、伊地知の前衛振りは元氣そのものとは云へないが鋭いスマッシングを武器に元氣一杯、從來ややカラモーションの感があつた動きもまづ理論通りに近く進歩して居り、最も難とされるレシーブの鈍さも體質性を買へばまづ／＼と云ふ所で、今の元氣で勵んで行けばいくらでも伸びる好選手である、黄金品の不出場で、九分通り決定されるあとは精神力と云ふ李俊才以外に之と云つて前衛の眼立たぬ中に伊地知の元氣一杯な技量は眞に白眉のものであつた

◇…いつもながら氣の毒なのは相良と張知軒である、軟式に於ける相良のプレーには理論的に難けあらう然しあの動きはコートの九分九厘まで自由自在に走り廻る駿足相良であつて始めてやれる獨得のものである、絶好のコンビネーションを得る前衛を得ればその時こそ天下無敵、此の鬼に金棒の出現を切望する向の多い事は云ふまでもあるまい

◇…當日は不出場であつたが黄が知軒を助けてどの程度に働くかは見もの、最近不調の感がある黄が今度の支部對抗こそその腕の見せ所であらう

結局再豫選の成績に依り左の四組八選手が支部代表として選ばれた

| | |
|---|---|
| 耳井　政雄 | （鐵道） |
| 伊地知秀應 | （臨 居） |
| 張　知軒 | （鐵道） |
| 黄　金品 | （商 居） |
| 賴　瑞珍 | （鐵道） |
| 李　俊才 | （專 賣） |
| 林　王癸 | （專 賣） |
| 蔡　文鑽 | （專 賣） |
| 【監督】鹽尻恒太郎 | （專 賣） |

向豫選の成績左の通り

| | | |
|---|---|---|
| 深相川良 | 1—4 | 陳千 |
| 伊張地知 | 3—4 | 蔡林 |
| 李顧 | 3—4 | 伊耳地知井 |
| 深相川良 | 2—4 | 李顧 |
| 陳千 | 2—4 | 伊耳地知井 |
| 蔡林 | 0—4 | 伊耳地知井 |
| 深相川良 | 4—3 | 伊耳地知井 |
| 李顧 | 4—1 | 蔡林 |
| 陳千 | 3—4 | 李張 |
| 深相川良 | 1—4 | 蔡張 |
| 陳千 | 2—4 | 深相川良 |
| 蔡張 | 3—4 | 李顧 |
| 深相川良 | 1—4 | 陳千 |
| 蔡張 | 2—4 | 林蔡 |
| 李顧 | 4—2 | 陳千 |

# 本社 日本棋院 主催 高段者對抗碁戰 東組手合 第一次戰

五段 藤澤庫之助　先 三段 苅部榮三郎

【第三局の九】

○三六か三一 ●三七か四 ○三八わ三 ●三九上四 ○四〇た七 ●四一る四 ○四二を四 ●四三三三 ○四四を五 ●四五ろ五 ○四六を六 ●四七れ四 ○四八た五 ●四九上三 ○五〇り六

持時間各九時間 一分以內切捨　消費 黒 一時二八分 白 三時三六分

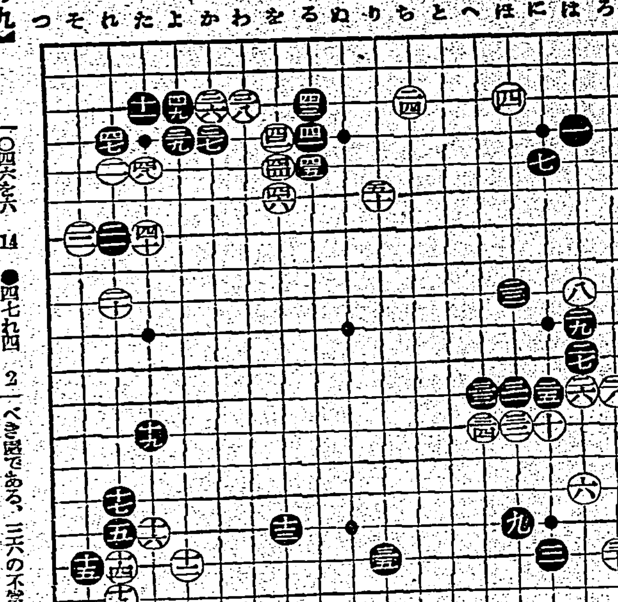

# 上邊に激戰の前兆

## 黒方針を誤り苦戰に陥る

評 七段 瀬越憲作

◇黒三五となつて右下一帯の戰ひが、一段落を告げた此のチヤンスに、白は豫て上り狙つてゐた左上隅への先手を、茲に漸く實行し得る事になつた、處が白三六の手に就て、藤澤君は局後「三六は悪かつたこれは一路左へ三八にハサミ三九、白四十と打つべきであつた」と述懐してゐた

（講評）白三六は三八にハサむべき處である、三六の不急な手は、次いで黒から三七とツケられ以下白四十となつた時黒四一とカケる厳しい手があるから、一路三八に挾へれば、無論それで防げる。この意味に於て藤澤君の眼慧に評者は全く同感である

◇黒三七とツケた手が、この場合白三六の不急を咎めた好手、白三八のヒキは此の一手これで「わノ四」にハネるのは參考圖(1)の結果となり、黒に三六の一子を取られて容易に治まられて了ふから、これは白がいけない、同圖白三を五にツケと黒「い」の勢力なハネ出しが來ることは、既に我の如くである、次の白四十が省けないのも同じ意味である

（解説）黒四一のカケは厳しかつた、これに對して白四二とコスミツケたのは當然、四三で四二にトビツケると、黒「ぬノ三」にオサへ參考圖(2)の運びとなり、この場合は黒四三とアテを利かされ、愚形に陥る處に白の不満がある、向黒十に尖いで白「い」とカケても、黒「ろ」とツケコス筋で容易に渡られて了ふ

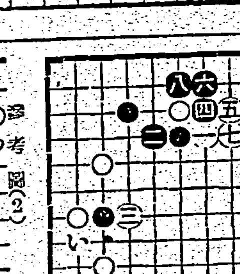

參考圖(1)

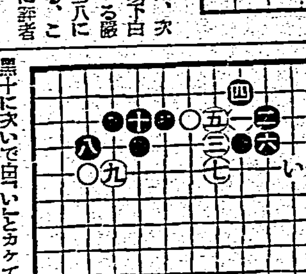

參考圖(2)

◇黒は四一とカケた時から、白を左右に分離する作戰であつたのか四四にオサへて上邊白を限迫せずに、四三とサガつて四一の要點を逸行した

（講評）黒四三のサガリは、從に苦しむ以外何の得にもならないこれは四四にオサへて參考圖(3)を期待すべきでさう打つてこそ四一の効果が發揮され同時に全局的見地からしても、其れでなくてはならないのである、遡つて白三六惡かつたといふのは、要するに黒四一のカケに依つて、(3)圖の好く中央に厚壯なる勢力を獲得されるからである

◇黒四三とサガれば、以下四九迄は當然の推移、黒四七で「る／六」のオシが一本利けば大分違ふが、白そノ三とハシられて隅の根據を奪はれてから、黒「る／六」のオシは利かない

◇然し白は五十と打つて、上邊黒四一以下の三子に對し包圍陣を張つた、これに依つて上邊一帯に一大激戰が展開され、豫期せぬ結果となつて落着した白五十の一手で上邊の黒が死ぬとは思はれぬが、黒の苦眠は想像に餘りある黒四三とサガつた爲に到らふ事になつたのである

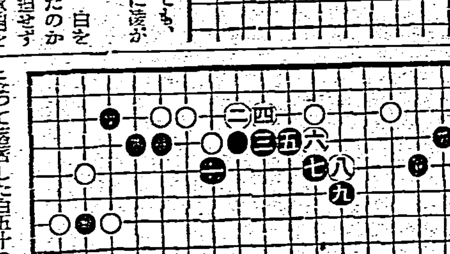

參考圖(3)

# 球技は日本全勝

## 日滿華交驩競技大會

日滿華交驩競技大會第二日は二日午後二時五十分より南苑運動場で擧行の本大會第一の呼び物日華蹴球戰によつて開始され南軍宗明を壓して對戰したが日本軍が快勝した、陸上競技は途に中止となり第三日に延期となつた、一方籠球と排球は教島高女の雨天體操場で行はれともに日本が勝利した

蹴球

日本 3（1—0 / 2—0）0 中華

[illegible]

籠球

日本 64（31—13 / 33—20）33 滿洲

[illegible]

排球

日本 2（21—15 / 21—13）… 21—11 滿洲

[illegible]

# 職業野球 夏季成績

日本野球聯盟夏季リーグ戰は既報の如く夕軍の優勝を以て終つたが其數字に示された成績は次の如くである、攻擊に於ては春よりは高率を出し就中巨人軍の二割八分七厘はリーグ創設以來のものであり本塁打數も六十四本で春の三十二本の二倍となつてゐる、且下塁打數に於ても春から通算して鶴岡（南海）六本を最高とし、本堂（夕軍）中島（巨人）各五本、川上（巨人）堀尾（夕軍）亀田、寺内（イ軍）各四本を擧げて居る、川上（巨人）が春秋を通じて最高打率を獲得したのは異数の當りと云つて差支へない、しかも彼は打點に於ても塁打數、打點に於て戰を抜いてゐる、塁打數は川上の七十二を最高とし、續いて二十點以上を記錄したのは松木、堀尾（夕軍）二十三、尾茂田（セ軍）平山（巨人）二十二、鶴岡（夕軍）二十一、各二十であつて、之等の打者がクリーンアップ打者であることが知られる、個人の盗塁數では五味（金鯱）の十五、苅田（セ軍）野村（金鯱）各十二、佐々木（金鯱）白石（巨人）國久（南海）三浦（名軍）の各十が目立つてゐる、四死球を得た數は五味（金鯱）三十二、桝（名軍）三十一が兩大關となり、最も多く三振を喫したのは中山（金鯱）の十九回であつた、投手成績では野口（セ軍）が最も出場回數も多く二十五回、スタルヒン（巨人）の二十一回、中山（金鯱）の十九回が之に次いでゐる、勝率では若林（夕軍）の十勝一敗を最高とし、スタルヒンは十五勝五敗、中山は十二勝四敗、野口は十二勝七敗で、途中應召した御園生夕軍の六勝一敗も好成績である守備率でも巨人軍最もよく攻守共に高率を得ながら優勝し得なかつたのはスタルヒンが時に打ちこなされて巨人軍の八敗中五回も敗投してゐる爲であらう、數字の推移を見るに長期戰に進展して行くにはチームとして二割五分の打率が必要である、即ち普通の試合に八本乃至九本の安打を打たねばならない、夏は春より打率が断然向上したが、秋は矢張り打力ある者にペナントが來さうだ

# 臺北秋季競馬

## —第三日成績—

台北秋季競馬第三日は快晴の四日午前十時半競馬午後からは雨後模様に変つた天候を伴ふ重コンディションにウイークデイ乍ら相當の入場者を見、二レースにミナミニホンも大穴を出して人氣を呼んだ

一、騎進二千六百(九頭)(1)ミスキヒメ(平井)七分三十八秒(2)アリサンヒメ(川瀬)(3)ヒゴニシキ(伊藤市)配單十九円、複五円二十錢、四円八十錢、六円十錢

二、抽古千六百(十頭)(1)ゴールドクイン(緒方美)二分(2)サナニ(日掛春)(3)ミナミニホン(中島)配單十三円八十錢、複八円五十錢、十五円七十錢、五十円

三、呼丙千六百(七頭)(1)ユーギリ(阿部)二分二秒(2)オカヒメ(川口)配單六円九十錢、複六円七十錢、十六円八十錢

四、呼丙千六百(七頭)(1)ミスキング(中島)二分二秒(2)フジマサ(橋本)配單、二十一円、複十一円、二十二円四十錢

五、抽古千六百(十頭)(1)ミネハヤブサ(高山)一分五十七秒(2)タカオサカエ(緒方美)(3)フシミ(日掛春)配單二十六円三十錢、複七円十錢、五円六十錢

六、騎進二千六百(九頭)(1)ホームラン(安田)七分二十九秒(2)ヒメギク(石田)(3)デカシ(伊藤市)配單二十四円八十錢、複八円八十錢、八円四十錢、六円九十錢

七、呼乙千八百(五頭)(1)トップヒット(中間)二分七秒二(2)ミスハジメ(中村)配單十九円八十錢、複八円九十錢、十四円三十錢

八、抽古千八百(六頭)(1)ダリヤ(日掛春)二分十二秒(2)オホツサ(竹下)配單九円、複七円八十錢、八円六十錢

九、呼乙千八百(六頭)(1)グレートヨネタ(中村)二分六秒(2)アヤヒツト(猿渡)配單十一円四十錢、複五円、四円七十錢

十、呼乙千八百(六頭)(1)タカオマルナカ(中村)二分六秒二(2)アソカゼ(川口)配單八円三十錢、複七円四十錢、三十七円

十一、呼甲二千(七頭)(1)ヤチヨ(橋本)二分二十一秒二(2)イボインター(岐田)配單二十七円六十錢、複十円、六円十錢

十二、呼甲二千(六頭)(1)センドアヤナミ(金岡)二分二十一秒(2)ケンヒカリ(曾)配單十五円八十錢、複九円二十錢、八円三十錢

尚當日の總投票數は二万七千七百四十七票、三日間の總賣上額は四十五万四百六十円となつてゐる

# 臺日漢詩壇

選者 魏清德

喜雪漁先生病起　高文淵

忽因傷暑阻行旌。半月纏綿一楊横。瀏往金陵應夢夢。曾經滄海尚移情。嘗來藥石謂甘苦。超得鴻濛悟死生。領果天應留濟世。好扶吾道邁前程。

時事感吟　鄭鷹秋

自從崇實歛芬華。銃後關心歳月賒。一例勤勞齊報國。頻經爭戰致私家。同愛士唱和平論。焦士兵興徐愛嗟。推顧東亞能建設。好忘封豕與修蛇。

紅樓夢二絕句　黄石書

寂々三更月影移。子規啼血泣枯枝。香魂一縷隨風去。遺恨千秋總不知。
右題瀟湘館聽恨天

紅樓有夢了無痕。青塚埋香血淚存。風急瀟湘聞鬼哭。朦朧春色月黄昏。
右題瀟湘館開鬼哭

遊新莊遊翠山寺

古寺興亡感不休。其將別後思悠々。最一月落鳥啼急。夜半鐘聲吼客愁。

# 堀部安兵衛 (42)

一龍齋貞山演　矢島健三畫

## 高田の馬場（二）

そこへ飛込んで來た中山安兵衞血眼になつて向ふをキッと見ると無慘なるかな菅野六左衞門はその處に於て敢ない最期を遂げ四辺には血が滴つて居り、少しく下つた處に若黨の杉田左次郎の死骸も天日に曝されて居ります、さすが安兵衞も膽が挫けた。

安「アア伯父上、アア遅かつた殘念であつた、中山安兵衞でございます、今一足早かりせば斯る御最期を致させないものを、口惜しう御座る、殘念で御座る、アア貴樣は若黨の杉田左次郎か、主人と共に討死を遂げた、是が戰場の討死ならば、天晴恩賞にも與かるものを、犬死させたは不憫の至り…」

と、松の木に掛つて居りまする縮の背割羽織、是を取つて安兵衞伯父菅野六左衞門の死骸へ打掛け南無阿彌陀佛々々と念佛を唱へ、軈にキツと立上り、

安「如何に伯父上、貴方を殺した曲者共は只今安兵衞此處に於て悉く討ち果して御覧に入れますから、それを御覧あつて冥土黄泉の御土產と遊ばされ、何卒佛果を得て下さるやうに」

と云ひながら、ヅカ／＼と前へ進み、

安「ヤア／＼村上庄左衞門、弟三郎左衞門、それに加担の中津川祐範とやら、その一類の曲者ども、耳を掴つて能く聞け、我は中山安兵衞武庸なり、今汝等が手に掛つて終りし最期を遂げた菅野六左衞門の甥である、此處に於て汝等一人も殘らず討ち果たすから、首を洗つて殘らず來れ」

と大音聲に呼ばはりました、是を聞いて中津川祐範始め村上兄弟セセラ笑つて、

○「飛んで火に入る夏の蟲とは汝の事だ、我は此程市中に於て聲の高い喧嘩買、朱鞘の大小で、こけ威しに弱い者を苛めて歩くと云ふ中山安兵衞と云ふ浪人者は汝の事か、命知らずの馬鹿者、此處へ來るからは菅野六左衞門と諸共に冥途の供をいたさせ呉れん、覺悟をしろ」

と云ひながら、面々刀の鯉口寛ろげ、再び掛ける身構、身構へなしたる態を見て、安兵衞も同じく支度に及び、關の孫六の一刀の鯉口を寛ろげ、柄に手を掛け立上るその時に、安兵衞が今此場へ乘込み一生懸命に多くの人の間がり居る者をば突退け突倒し、それへ飛込み來つた烈しい場合でありましたから氣が付かなかつたが、年齢四十になるかならんと云ふ相當の武家方の御新造風小紋縮緬の袷小紬を着用いたして、黒繻子の帶を結び、小腋を固めて、

婦「モシ御浪人、暫らくお控へ下さいまし、貴方は急がしい火急の場合でございますから、御心は付きますまいが、私に對して無禮を働き、一言の御挨拶もないと云ふは何事でありますか」

と品の宜い女に後ろから刀の鐺を取つて掛合はれ、安兵衞も身に覺えのあります事ゆゑ、

安「成程此場へ飛込む途端に、心急く儘、手の上に立つてお在でなされた御婦人連れを突退けて、その儀是へ來りしは拙者無禮に相違ない、お詫を致す處であつたが何分火急の場合ゆゑその儀に及ばず、却つてお尋ねを蒙り面目次第も御座らん、士足に掛けたと云ふ次第でも御座らん故、どうか汚した処があれば後でお詫びを仕るゆゑ、只今の處御許し下さい、武士の情けにお見遁し下さい」

婦「サア御心の急きまするは御尤もではございまするが、私の方では貴方の爲に蹴倒され、島田も橫に傾きまして、大勢の中で泥塗れになつた姿に對し、此樣が一言も貴方へお詫め申さずに居られませんが、彼の通り役所に涙を流して居ります、途中に於て斯樣な目に逢ひまして、宅へ歸つて連合に言譯がございません、それでも貴方は何とも仰有らず此處を此儘過ぎて通らうと云ふのは不都合ではございませんか」

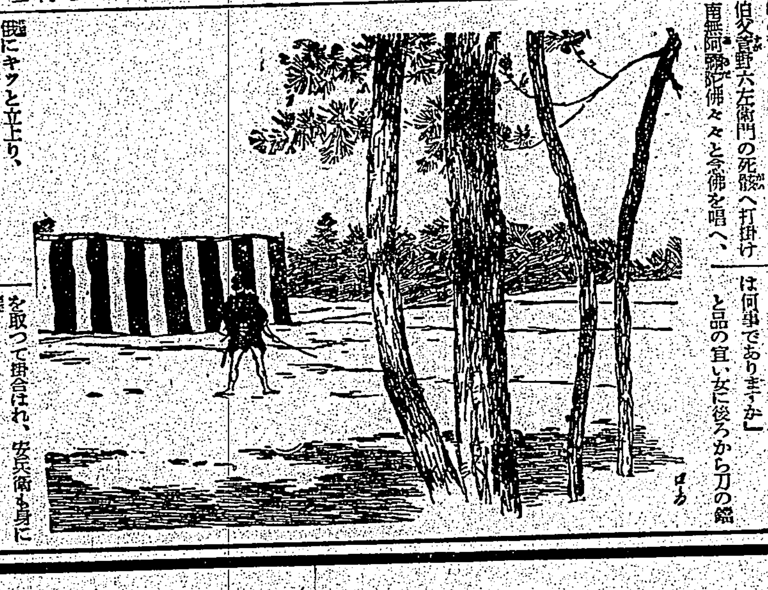


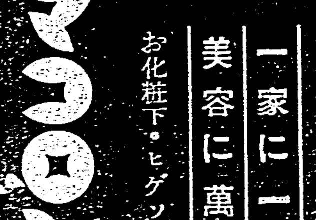
ヘチマコロン
一家に一瓶
美容に萬能
お化粧下・ヒゲソリ後

新らしい皮膚を創る
おでき
くさ
たゞれ
水むし
早く癒すには……
ビタミンADを多量に含んで居るハリバ軟膏をガーゼか脱脂綿の上に塗り擴げ、傷に展布して下さい
たゞれがひき、新らしい肉芽を新生し、奇麗な皮膚が出來て癒りが非常に早いものです。
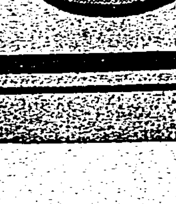
ハリバ軟膏
五十錢・一円 二円半・六円半 藥店にあり

この一塗りで筋力潑剌
青年諸氏のスポーツや勤勞生活による筋肉痛、初老期の仕事疲れ、凝り、頭痛、目暈などにすぐ役立つのがサロメチールです。ご家庭に一個お備へになるとたいへん重寶です

家庭常備藥
慰問袋に
サロメチールの一本、二本が兵隊さんに大受けです。强行軍の疲れ止めに、或は南京虫の螫しあとなどの痛み止め、痒み止めによく効くからです。
サロメチール
五十錢・一円 二円半 藥店にあり
S1046

臺灣日日新報 夕刊
九月四日
夕刊定價一部二錢

# 英國艦隊北海に出動
# 獨逸封鎖を開始
## スカゲラック海峽附近

【ロンドン三日發同盟】英海軍省は三日午後英國艦隊がドイツ封鎖を開始した旨發表した 封鎖はスカゲラック海峽附近でバルチック海の出入を遮斷することとなる模樣で急遽北海に出動した本國艦隊並に豫備艦隊は英本國、スカンジナビア半島間に封鎖陣を布いたと傳へられる

## フォース軍港入港コース制限

【ロンドン三日發同盟】英國海軍省は三日スコットランド北部ファース・オブ・フォース軍港入港コース制限に關する左の如き法令を布告した スコットランド北部のファース・オブ・フォース灣に入港する船舶はすべてバスロックの北方コースを通過すべし、バスロックの南方コースを通過する船舶はすべて自己の危險において行ふものと看做す

## 英の對獨宣戰通達終了

【ロンドン三日發同盟】英國外務省は三日午前十一時十五分對獨宣戰正式通達を終了した旨左の如く發表した 一 外務省條約局長ダンバー氏は三日午前十一時十五分ドイツ大使館にコルト代理大使を訪問、英國政府は同時刻三日午前十一時以後戰爭狀態に入つた旨の通牒を手交した、右通告は對獨正式宣戰布告を構成するものである

## バルチック海を獨封鎖

【ベルリン三日發同盟】ドイツ政府は三日ラヂオを通じドイツ海軍を英佛艦隊のバルチック海に對する豫備手段としてバルチック海の出入口スエーデン、デンマーク間のカテガット海峽外洋に四十五浬に亙り一齊に水雷を敷設しバルチック海を封鎖した旨發表した

## 獨の封鎖したカテガット海峽

【ベルリン三日發同盟】ドイツ海軍が封鎖したカテガット海峽は北海がノルウエー、デンマークに挾まれたスカーゲラック海峽を經てバルチック海と接する腕の部分に當り、東にスエーデン、西にデンマーク領ジュトランド半島を控へてキール軍港を擁しバルチック海唯一の出入口をなしその幅は殆ど九十浬に近く海峽中にはレセー、アンホルト、サムゼの三島嶼が介在してゐる

# 佛も對獨戰爭に
## 三日午後五時を以て

【パリ三日發同盟】フランスは對獨最後通牒に對するドイツ側の回答がないため三日午後五時(日本時刻四日午前一時)をもつて自動的に佛獨戰爭狀態に入つた

【パリ三日發同盟】駐獨フランス大使クーロンドル氏は三日正午ドイツ外務省にリッペントロップ外相を訪問、フランス政府の對獨通告に對し三日午後五時(日本時刻四日午前一時)迄に滿足な回答の無い場合にはフランスは對ポーランド援助義務を遂行するの余儀なきに至るだらうと最後的警告を發したこれに對しリッペントロップ外相はドイツ政府は英佛兩國の最後通牒を考慮するを得ず從つて英佛兩國の要求を滿足させることは不可能であると回答した、而して最後期限たる三日午後五時(日本時刻四日午前一時)滿了を待つてフランスも愈よドイツに對し宣戰布告することとなつた

【パリ三日發同盟至急報】フランス政府はイギリスの對獨宣戰布告に呼應し同じく對獨宣戰を布告するは今や既定の事實であるがクーロンドル駐獨フランス大使の對獨最後通牒の手交が遲れたため正式宣戰布告も同様遲れ三日午後五時日本時刻四日午前一時以後となる模樣である

## マヂノ線一帶に佛避難命令

【パリ三日發同盟】フランス政府は三日東部國境マヂノ線附近一帶の非戰鬪員全部に對し避難命令を發した

## 新西蘭も對獨宣戰布告

【ロンドン三日發同盟】英國政府の對獨宣戰布告に伴ひニュージランドもドイツに對し宣戰を布告、同政府は戰爭に當り英本國政府にあらゆる援助を與へる旨三日聲明をもつて布告し來つた

# 速に東部を片付け
# 直に西部作戰へ
## ヒ獨總統出陣の辭

【ベルリン三日發同盟】ヒトラー總統は三日午後八時四十五分ベルリン出發東部戰線へ向つた、これに先立ち同日午後ヒトラー總統はラヂオを通しドイツ全國軍に檄を發し先づ急速に東部作戰を完了して直ちに大々的西部作戰に移る決意である旨を述べると共に左の如く士氣を鼓舞した 余は目下東部戰線に向つて出陣の途上にある、西部[illegible]備の兵士諸君よ諸君は余が數週間にして東部作戰を早期に成就するまで諸君の義務を全力を擧げて遂行せよ、その曉ドイツ全軍は諸君を援くべく西部國境に赴くであらう、余は刻下の困難を平和的に解決せんと努力したが英國は組織的にポーランドのドイツ攻擊を使嗾し遂に祖國ドイツは自國防衛のため武器をとるの餘儀なきに至つたのだ

# 英國の包圍陣を打破
## ヒ獨總統熾烈な決意

【ベルリン三日發同盟】英國遂に對獨開戰の報にヒトラー總統は三日午後ナチス黨布告を以て全ドイツ國民の決意を左の如く要望した 世界にある吾等の敵ユダヤ人的民主主義國家は遂に英國國民を驅つて對獨開戰を宣せしめるに成功したドイツは數週間を出ずして英國の包圍陣を打破するであらう、英國の開戰の理由は常に一九一四年當時と同様虛僞に滿ちて居り尤もらしいものだ、余はドイツ國民が蹶起して人類に對するこの新しい罪惡を粉碎するやう要望する、余は一九一八年の如き狀態の再現は許さぬであらう

# 米國は中立(大統領が聲明)

【ワシントン三日發同盟】ルーズベルト大統領は三日夜のラヂオ演說において米國は中立を維持する旨聲明した

【ワシントン三日發同盟】ルーズベルト大統領は三日午後九時ラヂオを通し米國の中立を聲明すると同時に大統領の英、佛側に對する同情を示唆する左の如き演說を行つた

米國は國家としては飽まで中立を維持する方針である、但し余は個々の米國民に對しては國家の場合と同様に思想上中立を要求することを欲し得ないと思ふ何れにしても余は米國の中立並に平和維持のため最善を盡す決意である

次で大統領は「余は戰爭を憎惡する」と繰返し述べた後左の如く結んだ

將來を豫言することは不可能である、何となれば假令中立たりとも米國は現實を考慮する權利を有し又その信用と良心を閉せと要求されることは出來ないからである、然しながら余は後日中立を眞の中立なることが證明されるだらうと信ずる

### 中立法發動

【ニューヨーク三日發同盟】[illegible]米國中立法の發動が要求されてゐる[illegible]

## 中立する國家

和蘭【ハーグ三日發同盟】[illegible]發動のため布告文を作成中なる旨語つた

オランダ政府は三日嚴正中立を聲明した

白國【ブラッセル三日發同盟】ベルギー政府は三日關係各國に對しベルギーは嚴正中立を堅持する旨通告した

東歐四國【ブダペスト三日發同盟】ハンガリー政府は三日午後ラヂオを通じてハンガリー、ユーゴスラビア、ルーマニア、ブルガリアの四國政府は中立を形成すべく協議中なる旨聲明した

# 又も重慶を大空襲

【〇〇基地四日發同盟】淺野中佐、増田少佐の指揮する我が海の荒鷲大編隊は四日午前三時及び同四時の二回に亙り又もや重慶西郊小龍坎を急襲し敵に甚大な損害を與へた、この夜襲は我が大空襲を知るや同地周邊の陣地より猛烈なる高射砲及び探照燈を集中し同時に敵機數機は從來の追擊戰法を改め上方から照明彈樣のものを投下し正面より執拗に妨害を試みたが我が荒鷲はこれらを物ともせず的確無比の爆擊を行ひ某軍事施設の大建築物十數ヶ所を炎上せしめ全機無事早曉基地に歸還した

# 獨逸との取引制限
## 英貿易省、緊急令發表

【ロンドン三日發同盟】英國貿易省は三日英、獨兩國間の取引制限に關する左の如き緊急令を發表した

一、貿易省は英國商人、船主及び其他英國人全部に對し例外的許可を除き敵國に對する取引關係を全部禁止す、敵とは帝國領土において設立されたあらゆる商社、商人、敵國に本部を有する第三國商社の支店及び敵國法律に準據して設立されたあらゆる商社に適用されるものとする

一、債務の履行、敵國に對する送金及び敵國に資金を獲得せしめる取引の遂行を禁止す

一、敵國に對し商業上の通信を行はんとする者は凡て通信の理由を明記し開封の形式で中立國を通じて發信すべし

## 柳川長官歸京

【東京四日發同盟】北支方面視察中であつた柳川興亞院總務長官は四日午前九時三十分東京驛着歸京した

# 英獨再び干戈を交ふ
## 必死の大戰回避策空し

【ロンドン五日發同盟】英國政府は三日午前遂に對獨宣戰を布告した、實に第一次世界大戰にイギリスが參戰してより二十五年と三十一日目、この度歐洲の二大強國英獨は又も干戈を交へ茲に世界は再びマルスの[illegible]下に投ぜられることになつた、[illegible]の大戰回避工作の經過を辿つて見ると

◇八月二十一日 英首相はヒ總統に對し歐洲大戰再發の危險につき警告

◇二十二日 ヒ總統[illegible]對英回答を發す

◇二十五日 ヒ總統はヘンダーソン大使と會見[illegible]

◇二十八日 チ英首相は[illegible]ポーランドが承諾した[illegible]

◇二十九日 ヒ總統は[illegible]

◇三十日 ヘンダーソン大使に對しポーランド代表派遣の[illegible]

◇三十一日 ベック波外相は獨波直接交渉開始のため駐獨波大使リプスキー氏に訓令しリッベントロップ外相に面會を求め[illegible]

◇九月一日
一、午前十時ヒ總統は突如國會を召集す
一、[illegible]力發動をドイツ國防軍に命令しドイツ國防軍は一齊に對波侵略を開始す
一、英政府總動員令を發布す
一、ラチンスキー駐英ポーランド大使英政府に對波援助を要請す
一、英佛政府は同日午後駐獨大使を通じドイツの侵略行動の即時停止の第一次最後通告を發す

◇二日
一、英政府は[illegible]
一、イタリー政府は中立を宣言す
一、英首相下院でイタリー政府が英佛獨波[illegible]平和會議を提案せる旨發表す
一、英政府は前後二回に亙り緊急閣議を開く

◇三日 チェンバレン首相[illegible]

# 歐米依存全く覆る
## 蔣政權は自滅の一途

【東京三日發同盟】蔣政權が皇軍の勇猛果敢なる進擊によつて重慶の奧地に逃竄、僅かに餘喘を保ちつつも未だ抗日的態度を持して來たのは英米佛、ソ聯等歐米諸國の力を利用せんとし、これ等列國亦兵器、軍需品をもつて直接に蔣政權を援助し、或は財政的經濟的手段によつて間接に支援して來たのが實狀で謂はば全く第三國の力を利用しての抗戰であつたが、今次英國の對獨宣戰布告による歐洲情勢の急變は英佛は勿論[illegible]の進むべき途なきに至ること必至で、今後極東に力をさくは到底不可能と見られるに至つた、ソ聯の如きもポーランドの國境に現に七十万の軍隊を集結してゐる事實をもつてするも明かであり、米國と雖も極東と歐洲とを比較する時、歐洲情勢の急變により重大な關心を寄すべきは必然と見られるので、今や蔣政權は從來執り來つた外力依存政策に依る唯一の存立基礎を根底から覆へされることとなり自滅の外なきに至るものと見られる、而して蔣政權より離脱して和平救國の運動を展開、今や眞正國民黨を標榜して蹶起した汪精衞一派の策動は歐洲情勢のこの急展開によつて更に一段と力を增し、急速に全國に擴大すべくこれに呼應して國民政府部內においても同憂具眼の士の提携呼應が豫想されるから今や外力に依る凡ゆる支援を切斷された蔣政權は急速に沒落への一路を辿るとともに內部的にも亦分裂崩壞の機運を助長するものと見られ、わが事變收拾は歐洲情勢の急展開によつて茲に一段の進展を示すものと信ぜられるに至つた

## 狼狽する重慶

【上海四日發同盟】重慶よりの情報に依れば三日歐洲大戰遂に開始さるの報を入れて重慶當局は俄然色を失ひ抗戰の前途に對し非常に憂慮しつつある、勿論當局は例によつて[illegible]依つて今後の長期抗戰に[illegible]しと強ひて樂觀を裝ひ强がりを見せてゐるが同市の政府機關中央日報は「歐洲大戰を避くべく、この機會は尚殘されてゐる英佛はこの重大なる機會を失せざることを望む」と今尚この戰ひが大戰にまで發展せざらんことを祈つてゐる有樣で其の狼狽振りを暴露してゐる

# 英內閣第二次改組

【ロンドン三日發同盟】英國政府は三日對獨開戰と同時にチャーチル・ハンキイ卿を含む戰時內閣を組織し午後改組後最初の閣議を開催した結果第二次內閣改組を行つて內閣強化を圖るに決定した、チェンバレン首相は午後七時バッキンガム宮殿に伺候新閣員名簿を捧呈した、第二次改組に依る閣僚級部署は次の通り

自治領相イーデン(前外相)樞密院議長スタナップ(元外相)大法官インスキップ(前國防調整相)內相兼保安相アンダーソン(前國璽尚書)

これ等の閣僚は今回新設された戰時少數閣僚會議には列席せぬがイーデン新自治領相のみは自治領との連絡の必要上隨時少數閣僚會議に出席する筈である

## 皇弟ケント公を海軍少將に任命

【ロンドン三日發同盟】英國海軍省は三日午後皇弟ケント公を戰時特別措置として海軍少將に任命した旨發表した

# 國民皆兵法案
## 英議會滿場一致可決

【ロンドン三日發同盟】英國議會は三日チェンバレン首相の對獨宣戰演說に引續き各派領袖の政府支持の演說があつた後滿場一致をもつて國民皆兵法案を可決した、斯くて政府は十八歲より四十一歲に至る男子を臨時召集し得ることとなつた

## 英國に情報省

【ロンドン三日發同盟】英國情報部は對獨宣戰布告と共に英國情報省と改稱して機能を擴大し政府發表並に宣傳工作一切を統轄することとなつた

## 伊の態度は不明

【ローマ三日發同盟】英佛兩國の對獨開戰に對しムッソリーニ首相は[illegible]重大視してゐると言はれるが三日午後までの所歐洲大戰に對するイタリーの態度如何は未だ全然不明である

## 參謀總長宮殿下 宮中に參內奏上
### 畑陸相も參內奏上

【東京四日發同盟】閑院參謀總長宮殿下には四日午前十時四十分宮中に參內 天皇陛下に拜謁所管事項に關し委細奏上遊ばされた、又畑陸相も參內陛下に拜謁仰付られ所管事項に關し奏上した

## 陸軍首腦部協議

【東京四日發同盟】陸軍では四日午前九時より陸相官邸に首腦部參集、歐洲大戰勃發に關し種々協議を行つた結果、帝國既定の方針たる支那事變處理を堅持して邁進するに意見一致した

# 波蘭は最後まで戰ふ
## "宣戰布告の形式不要"

【ワルシャワ三日發同盟】英佛對獨宣戰の報を得たポーランドの外務省は三日午後左の見解を洩した ポーランドは既にドイツの攻擊に應じて戰鬪を交へてゐるからポーランドとしては宣戰布告の如き形式は不必要である、我々は最後まで戰ふばかりだ

# 波蘭は百二十機
# 獨逸は二十一機
## 空軍の損失 獨政府の發表

【ベルリン三日發同盟】ドイツ政府は三日公式に、去る一日獨波開戰以來同日までの兩國空軍の損失はドイツ機廿一機に對しポーランド側は百二十機と發表した

### 獨機六機を擊墜

【ワルシャワ三日發同盟】政府情報に依れば三日ポズナン方面を爆擊したドイツ空軍の中六機はポーランド側高射砲隊に依り擊墜された

## 獨の對英拒否回答內容

【ベルリン三日發同盟】ドイツ政府は英獨開戰の三日午後ラヂオを通じて英國政府の對獨最後通牒に對する拒否回答內容を左の如く發表した

一、ドイツは英國のドイツ軍撤兵要求を拒絕す

一、ポーランドをして對獨挑戰を敢てせしめたのは一に英國政府の責任である

一、英國は全世界を支配せんとするものである

一、今後各國の國民を強ゆる總ゆる不幸に苦惱の責任は英國の負ふべきものである

## 歐洲大戰に備ふ企畫院の計畫

【東京三日發同盟】歐洲大戰勃發の場合における本邦輸出入計畫、物資動員計畫の變更並にこれに伴ふ物動計畫改訂に關してはかねて企畫院に於て諸般の情勢を前提として夫々具體的對策の調査立案を進めてゐるので青木企畫院總裁は三日閣議で說明し更に詳細なる計畫を四日閣議で聲明し各閣僚の諒解を求め萬一の場合に備へることとなつた

## 部局長會議

總督府定例部局長會議は四日午前十一時より長官室に於て開催されたが、劈頭二見警務局長より今秋の總選擧に於ける戶別訪問の取扱方に關し報告、[illegible]街庄は現行通り市郡は立候補者の自發的申合せが行はれた場合これを認める事に內定、次いで木原企畫部長より歐洲情勢の我が物動並に生產力擴充計畫に及ぼす影響に關し豫想を述べ台灣としても[illegible]を確立する必要のある旨を報告、最後に中島財務局長より豫算の局查定は五日で一應終り、六日長官に對する說明を爲し八、九、十一の三日間を復活要求にあて度いと報告諒解を求め正午散會した

## 濠洲の通信檢閱

【シドニー三日發同盟】濠洲聯邦政府は歐洲情勢の逼迫に三日附を以て國際電信電話に對し檢閱を行ふとともに無線電信電話を利用して行ふ通信は英語又は佛語に限り許可する旨公布即日實施した

## 人事

▲速水和彦氏(鐵道部工作課長)車輛購入に關する打合せのため三日高千穗丸で上京した

## 無絃琴

"三日午前十一時、英國遂に對獨宣戰を布告す"の一行は、歐洲大戰史に特筆すべき二十五年目の今日を記錄する一大事實として永く世界史に殘るものである▲早く宣戰を布告した方が利益な國は早く布告する。英國は其の代表的な國で、その海軍力が世界に誇つて居る手を擬けてゐるので、宣戰布告と共に臨時國際法がモノを言ひ、敵國ドイツの船舶など見付け次第拿捕できるからだ。現にその手始めにドイツの最大汽船ブレーメン號を大西洋上で拿捕した▲斯うなるとドイツ籍の船は護衛なしには世界の公海を航海できぬわけで、ドイツ汽船がわが神戶港や台灣の高雄などに逃げ込んでゐるのも此のためで日本の領海內で勝手に保護を受けてゐるのだ▲それは宜いとして海上に勢力を持つ英國が、國際法の睨みをきかせてドイツ船を押へたり、ドイツ向け軍需物資の輸送など見付け次第、擊つ掠ふといふ公然行爲も行はれ得るだから氣をつけないといけない▲そこでドイツだが、海外から物資を仰ぐことは一寸困難になつた譯で石油その他の重要物資もソ聯から取はねばならぬので、ヒトラーがラヂオで言つてゐる樣に數週間のうちに波蘭をやつ付けてソ聯と交通連絡上の連繫もつけなくてはならぬだらう。東を叩いて直に西へ引返さうといふドイツの此戰略は何となく歐洲大戰當時の實情を想起させる、只變つてゐるのは當時のロシアは今はドイツの盟約國でなつてゐるのが別だけだ▲この時この際、伊太利が地中海に立つて[illegible]地中海の制海權を伊の手に占める爲にでもならぬと、小國波蘭が英國帝國主義の犧牲[illegible]"第二次世界大戰"としての本當の意味[illegible]とは言へまい。

JOAK
午前七時……
全国の奥様令嬢方
サアく只今から
タンゴドーランで
健康美の朝化粧を致しませう
★タンゴはクリーム・化粧水・白粉の三重美作用を一品に綜合した魅力の近代化粧料ですから朝七時、一つけ三分の簡單化粧で一日健康美が輝きます
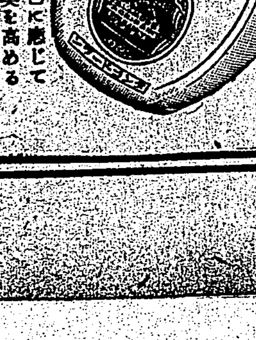

・お顔の色に應じて一層個性美を高める魅力溢剩の七色あり

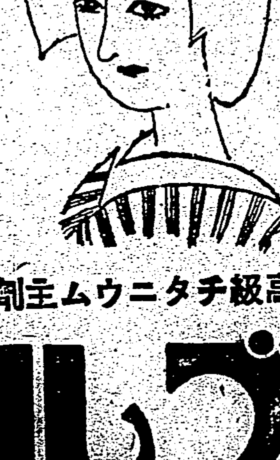
白粉下が絶對要らないから上手下手なく美しい衿化粧が出来ます
その水々しい美しさは今迄の單純な固煉と斷然違ひ、而も三分の一といふ經濟量でよくのびる近代衿化粧料
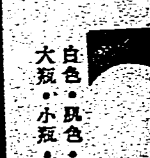
高級チタニウム主劑・整肌ホルモン配合
ブルース
白色・肌色・黃色
大瓶・小瓶・二種

# その夜の英大使館 割れるやうな騷ぎ
## 想ひを故國に馳せるク大使

【東京四日發同盟】對獨宣戰布告の報にこの夜の英國大使館では慌しく電話が鳴りつゞけ、クレーギー大使以下館員詰め切り割れるやうな騷ぎだ、午後八時半からのラヂオを通じてチェンバレン首相の演說に耳を傾けた後午後九時半から在京内外記者團を招きインタビューを行つた大使は赤くほてつた顏に老眼鏡をかけたり外したりしながらそれでも外交官らしく落着きを見せて「わが國は遂に戰爭に決したのです、最後の時は遂にやつて來ました」と約二十分に亙つて種々の說明をする、そこへヘンダーソン書記官が一枚の紙切れを大使に渡した、大使は早速大きな聲を出して「今諸君にオーストラリアも宣戰を布告しました、フランスはあす午前一時宣戰を布告します」と發表して暫らくぢつと天井を見つめて想ひを遠く故國に馳せてゐた

## "平和のために戰ひつゝ戰爭に參加した"
### 英帝の宣戰布告に關する放送

【ロンドン三日發同盟】英國皇帝ジョージ六世陛下は三日午後六時バッキンガム宮殿よりラヂオを通じ約六分間英國の對獨宣戰布告に就き全英帝國に御放送遊ばされた
恐らく我が英國史上の最も宿命的な時機たるべき今日余は諸子にこの演說を送る、敵國との平和的解決を考へ盡されたがすべて無效であつた、我々は平和のために戰ひつゝ戰爭に參加したのである、余は本國及び海外にある英國民に對し如何なる恐怖も懼かずに斷乎たる態度を執るやう要求する、何となればこの試練の秋において如何にその任務は困難であらうとも正義は正義であるからである、吾々と相携へて戰ふ國家の國民に對しては自由のための戰爭といふ觀念を通じて隣人とならう

# 英佛參戰の報に ワルシャワ市民は狂喜

【ワルシャワ三日發同盟】英佛參戰の報に喧騷に醉はれたワルシャワ市民は狂喜して街頭に飛出し万歲を絕叫しつゝ英佛大使館に殺到し三國國歌を合唱して氣勢を揚げてゐる

## 在波米大使館別邸へ 獨空軍の爆彈が落下

【ワルシャワ三日發同盟】ドイツ空軍爆擊機は三日午後ワルシャワ郊外の飛行場を爆擊したが右爆彈に當り死者二名負傷者十名民家六戸を出した、尙この際一彈は附近の米國大使館別邸内に落下したと

## "我々は祖國に從ふだけ"
### 波大使館ミ參事官決意を語る

【東京三日發同盟】深き不安に閉されたポーランド大使館では館員の大部分は疲れ果てた後でローマル大使とミハイロフスキー參事官の二人が居殘り、大使は奧の一室で各所から送られて來る情報に眼を通すのに忙しい、長身のミハイロフスキー參事官が緊張した表情でロビーに現はれせきこんで語る
また英本國からもロンドンの大使館からも公電はありません、だがチェンバレン首相が對獨宣戰を發するといふことはドイツ國防軍が既に國境線を突破してゐるので時間の問題だと思つてゐました、私は本國には歸りません、大使館の事務も勿論平常通りです、ただ事態がかうなつた以上我々の最大の良心は祖國に從ふのみです

## 香港で船舶の航行を制限
### 居住獨乙人はラサル大學に檢束

【香港三日發同盟】香港總督ノースコート氏は三日午後八時官報號外を以て英國本國がドイツに宣戰を布告した旨を發表すると同時に來る五日正午以後全船舶に對し香港港灣の東側水道及び西側水道の通航を禁止すること、香港に出入する河川汽船以外の船舶はライムン水道に依るべきこと並に河川汽船はカプシュインムン水道に依り西入口を使用し得る旨公布した、尙香港政廳警察當局は香港在住のドイツ人をラサル大學内に檢束した

## 在佛の邦人百五十名
### 郵船鹿島丸で歸國の途につく

【パリ三日發同盟】フランス在住日本人は大使館員と共に大部分本國引揚に決定し先づパリ在留日本人約百五十名が三日ボルドウ入港の日本郵船鹿島丸で日本に向ふ事となつた

### 日本郵船で航海中の船舶に待機命令

歐洲情勢に對處して日本郵船では航海中の船舶に對して左の如く待機を命じ、又貨物の取扱の一部に變更を加へたる旨基隆支店に情報があつた
一、今回の歐洲情勢に對處し
A、第七十一次往航鹿島丸は往航邦人避難民を乘船せしむる爲め倫敦行を中止し馬耳塞より（ボルドー）に回航同地にて待機の事に
B、第四十次往航箱根丸は（アデン）にて、第一三〇次往航靖國丸は（古倫母）にて、追て其指圖する迄待機の事になつた、其他の船舶は現在の處變更なし
一、歐洲の情勢に鑑み日本郵船に於ては歐洲向け荷物に對する船荷證券に同盟規定の「ウオークローズ」（戰爭危險條項）を插入する事となつた

## 各國大使の引揚げ

**ロンドン**　【ロンドン三日發同盟】コルト代理大使以下駐英ドイツ大使館員一同は急ぎ四日後ロンドン出發本國に引揚げる旨發表した
【ロンドン三日發同盟】ハリファックス外相は三日午後駐英獨代理大使コルト博士に對しその歸國に必要な旅券を手交した

**パリ**　【パリ三日發同盟】駐佛ドイツ大使館員は三日午後外務省を訪問旅券の交付を求めた

**ベルリン**　【ベルリン三日發同盟】本國引揚に決定した駐獨英國大使ヘンダーソン氏は三日午前十一時半ドイツ外務省にリッベントロップ外相を訪問、五分間

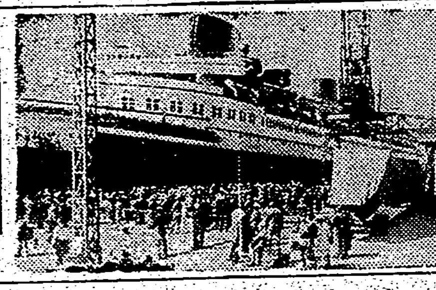
（寫眞はブレーメン號）

## ビゴット少將 北京に向ふ

【福岡四日發本社特電】日英會談に活躍した英國大使館附武官ビゴット少將は北京に向ふため二日午前東京から空路來福したが、北京經由のため博多ホテルに一泊四日午前十時空路雁ノ巢發北京に向つた、博多ホテルにて同少將は英國の宣戰布告は仕方がなかつたのであらうが私は戰爭は嫌ひだ、二十五年前の戰爭に大勢として參加しました……と語る

## 獨のブレーメン號 英海軍に拿捕さる

【パリ三日發同盟】フランス政府官邊の情報によればドイツ最大の汽船ブレーメン號（五一、六五六噸）はニューヨークよりハンブルグに向ふ途中三日午後五時大西洋上の某地點で英國海軍の手に依つて拿捕された（寫眞はブレーメン號）

## フランス大使 獨外相に訣別

【ベルリン三日發同盟】クーロンドル駐獨フランス大使は三日午後總統官邸にリッベントロップ外相を訪問訣別の挨拶を述べると共に旅券を請求した、フランス大使館員一行は臨時引揚げのためバス數台が待機して居り大使館員一行はベルギー經由で歸國する豫定である

### 臺日發聲ニュース

本社發聲ニュース映畫第一二三報は四日夜より台北市内映畫館タイゲキ、國際、大世界、芳乃の各館で上映される內容は次の通り
▲戰爭か平和か（歐洲問題特輯）▲天津大水害特報▲時の話題ニッポン號出發▲郵便年金制度改正十五周年▲新内閣成立へ（特報）

# 九州の各都市にも
## "歐洲大戰"の旋風を反映

【福岡發本社特電】英佛參戰の飛報は我國の國際都市の隨所に"歐洲大戰"風景を描き出してゐるが九州各地に見られる戰亂風景は次のやうである

**下關**　國際驛下關驛頭の外人の往來は一日以來俄に頻繁となつたが二日朝の關釜連絡船には金剛山探勝、滿洲視察等の遊覽客を初め英佛宣教師、會社員等廿五名の一團を初め獨、米、丁の各國人合計二十一名が到着何れも緊張と焦燥に面を蔽らせながらそれぞれの目的地に向つたが同夜十時下關發の關釜連絡船では反對に内地から朝鮮經由で歐洲又は滿支の出先地へ歸る各國人で慌しい戰時氣分を描き出してゐた

**長崎**　一日午後二時神戸から香港に向ふ白耳義船エンプレスエシア號が長崎に入港したが約二百名の船客と乘組員は同船が無電の發受を停止した爲神戸出帆後の情勢は少しも判らないので長崎に入港するや否や「歐洲はどうです」と何を措いてもニュースのキャッチに目の色を變へる有樣で殊に戰時氣分を現してゐたが英國領事館の命令で午前十時に延期されたに拘らず雲仙その他からの外人約五十名が乘り遲れまいと慌しく駈付けるなど茲にも祖國の危機を反映して慌しい氣分を漲してゐた

**唐津**　の虹の松原東唐ホテルに宿泊中の英、獨人各六名は英佛の參戰ニュースから俄然對立氣分であつたが二日午後十一時頃テラスで談笑中の獨逸人が第三國人に對し英國を非難したと云ふ事から大論戰となりホテルの支配人等の仲裁で納まつたが睨み合を續けてゐると云ふ戰時風景である

### 廣東の女敎員 一高女と帝大を參觀

廣東女敎員一行は四日午前九時一高女を訪ね生徒の體操、運動などを參觀し終つて帝大に赴き校内各施設を熱心に參觀した

美術の秋幕開く　美術の秋展として川端龍子の主宰する青龍展は一日から一般公開、院展、二科展は此の日が招待日、これに加へて三部會が一日から公開、在野畫壇の一の勢展として氣概を見せ上野の杜は百花繚亂の風景を現出、久し振りに藝術の香氣を求める都人士が府美術館を賑はした（寫眞上は二科展、下は院展）

## 幾多の收穫をお土産に 李厦門市長一行が歸國

着任の途中寄臺した厦門特別市政府李思賢市長の一行は今度の視察旅行によつて得た厦門建設の上に資すべき幾多の收穫をお土産に四日午前八時十五分台北驛發の列車で二見總務局長、石井市尹をはじめ官民多數の見送り裡に離北、當日基隆發の香港丸で歸任の途についた

### 香港丸で離臺

【基隆電話】李思賢厦門市長一行は四日午前九時五十三分基隆驛着、桂山市尹始め小林稅關長、梅田港務長、三宅警察署長、官民有志多數の出迎へを受けた

## 小學校教員の年功加俸 明年度から引き上げ

【東京三日發同盟】文部省では明年度における新國民學校案の實施に伴ひ小學校教員並に待遇を公立學校教員に引上げその待遇改善を圖ることとなつた、即ち現行市町村立小學校教員加俸令を改正し有功年限者を一律に規定すると共に公立學校教員並に大體一人當り平均額五年以上二十四円、十年以上八十円、十五年以上百二十円程度の年功加俸を交付する意向である、尙給與の財源としては國庫より補助する事とし、從來は被害者負擔では自己の負擔から騙取された醵出とは知らずに前記家屋から贓品を買つてゐたとの事である

## 李市長横山市尹と 明朗な親善問答

【基隆電話】李厦門市長は思ひ出の台灣訪問を終へて基隆に入り休憩の後香港丸に乘船十時出帆したが、岸壁には華僑會員公會員多數が日の丸と五色旗を打振り盛んな見送りを爲した、出帆を前に合同記者會見室に於て厦門と不離な關係にある基隆の横山市尹と左の通り明朗親善の問答を交へた
横山市尹　厦門と基隆とは極めて密接な關係にあるので今後互に手を執り合ひ日支親善の基を築きたい
李市長　誠に同感で且つ久しく連絡を執つて行き親善の實を擧げたい
横山市尹　態々正しく日本の姿を見て貰ひ支那民衆に認識させて貰ひたい
李市長　これから機會ある每に見せて貰ふつもりである、實際に見る事が一番よく理解出來る事を痛感した
横山市尹　御地で是非日本語を普及して貰ひたい
李市長　大いにやりませう、私も每日少しづゝ習つて居る次第です

## 戰歿勇士遺家族の 授產場及び托兒所
### 六日開所式を擧行

台北州社會事業係にて幸町に建設した戰歿勇士遺家族住宅附設の授產場及び托兒所は既報の通り竣工し既に相當の成績を擧げてゐるがこれを正式に一般に發表する意味を以て六日午前九時より同住宅會館に於て開所式を擧行し更に今後の活動を期することとなつてゐる、なほ當日は愛婦本部長として森岡長官夫人をはじめ關係官民多數臨席の筈である

## 價格表示違反 惡質者には嚴罰
### 基隆署で方針決定

【基隆電話】基隆署經濟係では去る一日市内食料品販賣組合幹部を集めて價格表示の懇談會を開いたが今迄は從來緩慢的價格表示の取締は勸告程度で濟ませて來たのを今後は惡質違反者に對しては發見次第拘留、科料處分を以て斷乎處罰する方針を定め注意を喚起する處があつた

### 木許の公判 十二日に開廷

【新竹電話】新竹地方法院檢察局にて取調中であつた休職州地方課技手木許好信（三）に拘る收賄事件の公判は十二日午前九時より同法院法廷に於て開廷される事になつたが丸尾裁判長係である

### 鄉軍城西分會の射擊會

鄉軍城西分會の射擊會は三日午前九時から三張犁射擊場で擧行され午後の雨を冒して實施され午後四時半終了した、參加者二百餘名、その成績は次の通り
豫備役會員一三九點仲宗根、三七點仲田長七郎、三五點川口八郎　敎育者一四三點太田平一郎、四一點平田保、四一點飯島　青年學校生徒一四〇點上原一信、三四點久保源、一九點保利貫次　國防婦人會一二四點吉井節子、一九點多賀武、二六點週井ツル

# 基隆市の有權者 六千七、八百名か
## 一千數百名は失權

【基隆電話】市會議員および街庄協議會員の改選期を近きに控へて今次の地方稅改正に伴ふ一般稅資本の減額生活者および勞働者と小營業者に對する戶稅その他負擔の輕減による有權者の減少は目前の事實として一般に非常な關心を以て目されてゐるが基隆市における從來の戶稅を主として營業稅および特別營業稅などの納稅狀況より見れば十四年度における基隆市民の有權者數は約七千餘名を算し昨年度の七千七百六十四名に比し差引數字は大したものではないが同市における有權者數は昭和十年初回選擧の折は五千七百三十六名で爾後毎年平均約七百名の自然增加を示して來たのであつて十四年度においても普通なれば約八千四、五百名を算するのが當然である、しかも別途の目認數七千餘名はなほ諸種作成期までに異動その他の關係による實數の減少を見越せば結局十四年度の有權者は六千七、八百名に落ちつくであらうと觀るべきであつて、その差は實に二千數百名に上るわけである

# 一萬の無筆有權者
## 臺北市でもカナモジ教授

台北市では來るべき選擧に備へて目下大童の準備をすゝめてゐるが棄權防止の爲本島人無筆者に對するカナモジ教授についても既に着手と計畫がたてられてゐる、尙臺北市の有權者數は州籍加入の爲にも登錄を始めてからでないと判然せぬ有權者名簿は其の後になつて始めて調製されるものであるが、無筆者は本回より新たに松山が市域に編入されたので前回より多く一萬五千名位のものと豫想されてゐる、その中若干は其の後自覺的に登錄して市の取扱ひになるものとしてもどうしても一万名近くのものに對してはカナモジ教授の必要があるものとされ社會教育課と連絡をとり國語講習所に於て必要程度のカナモジ授業を九月下旬より開始する豫定である

## 自轉車卸商が 六割五分も貪る
### 臺北州から戒告處分

台北市老松町一ノ一〇自轉車及同附屬品卸業代表者張文慶は三箇年、リヤカー、タイヤ、天文號ブレス等の販賣に當り品薄に乘じて附屬品たる泥除、ハンドル等の見切品を暴利的に抱合せ販賣しタイヤ販賣の暴利を泥除其他に添加した不實の仕切値を使用し或はタイヤの販賣に抱ち上げチューブ類を傳票に記載し五割四分から六割五分に及ぶ暴利を貪つてゐたことが發覺、取調べの結果臺北州では同商人に對して戒告處分を行つた

## 四色牌賭博の一味
### 卅五名に罰金千三百圓

台北市永樂町三ノ三七陳金水（三）はこの程市内の同業者二十九名を語り合ひ四色牌と稱する賭博を開帳したが北署の手入れで一網打盡された、取調べた結果四日大稻埕署より總額千三百圓の罰金處分を言渡された

## 改竄した投票券で 拂戻金を騙取
### 競馬場荒し遂に捕まる

台北市季節競馬は去る二日から開催されたが南署では犯罪防止のため開催期間中出張して連日警戒に當つて居り初日の二日、現金拂戻しの窓口から四レース三番馬の投票券を差出したものがあつて調べたところ改竄したインチキ馬券を差し出したのを同人がむんずと取押へたところ新北投の李某と云ふ男で手先に使はれてゐる模樣なので其の筋では嚴重取調中である

### ニッポン號 羅府に到着

【ロサンゼルス三日發同盟】世界一周機ニッポン號は三日午前十時オークランドを出發同日午後零時九分ロサンゼルス郊外バーバンク飛行場に安着した

### ボロ屑七千圓 一年がかりで盜む

北署山本、鐵田、吳三刑事は市内中庄子七番（三）を窃盜被疑者として檢擧取調べた結果同人はかつて鑄物問屋、藥商會などに雇はれ内部の事情に精通してゐるのを幸ひ昨年八月から本年八月まで同商會倉庫に忍び日々にのび入り紙屑、布屑その他を竊取し宮前町二四六行商陳木林（三）に賣卸し贓物を遊興に浪費してゐたものと判明した、竊盜額はぼろくづと云つても馬鹿にならぬもので積りつもつて實に二万六千六百七十四斤時價七千円を超ゆる巨額に達してゐる

### トラック轢き殺す

【基隆電話】基隆市觀音町六一會振興（三）は去る二日午前十一時半頃トラックを運轉し同市堀川町から元町方面に向つて疾走中義重町一〇四林昆元を轢き倒したが被害者は間もなく絕命した

### 屠殺夫の刃傷

三日午前十時半台北市大龍峒町三ノ三五街路上で、同町三ノ六屠殺夫陳水泉（三）は同所屠殺夫林子慎と屠殺の事から口論の末陳は豚皮剝の庖丁を揮ひ林の右腕部に斬り付け治療三週間の重傷を負はせて現場より逃走したが四日午前九時過ぎ北署防犯係に檢擧された

### 天體觀測同好會の觀測

天體觀測同好會では毎週火金兩曜日午後八時より市公會堂屋上に於て天體觀測の一般公開を實施してゐるが今週は左記觀測を行ふ由
△木星とその衛星△琴座環狀星雲△ケフエウス座柘榴石星△カシオペイア座メシヤ五十二番

### 東武代議士が逝去

【千葉四日發同盟】千葉醫大病院に加療中の北海道選出政友會代議士東武氏は三日午後十時十分逝去した享年七十一

### 今夜の放送

定期航空

### あすの天氣

概況（四日）七六四粍の高氣壓は千島方面にあり東に移動し七四〇粍の颱風は八丈島の東方洋上にあり北東に進む模樣、本島は概ね良好
北部地方　南東の和風晴後曇雨
南部地方　南の和風晴後曇雨
東部地方　南の和風曇後晴
西部地方　南東の和風晴後曇雨

### 映畫と演藝

◆大世界館 晝一時上映
◆新世界館 晝一時上映
◆芳乃館 晝一時上映
◆國際館 晝一時上映
◆タイゲキ 晝十二時上映
◆第二世界館 晝一時上映
◆榮座

會葬御禮　小柳梅太郎

會葬御禮　宮下類子　淺野浩平

元祖 登錄商標 八の摺味噌

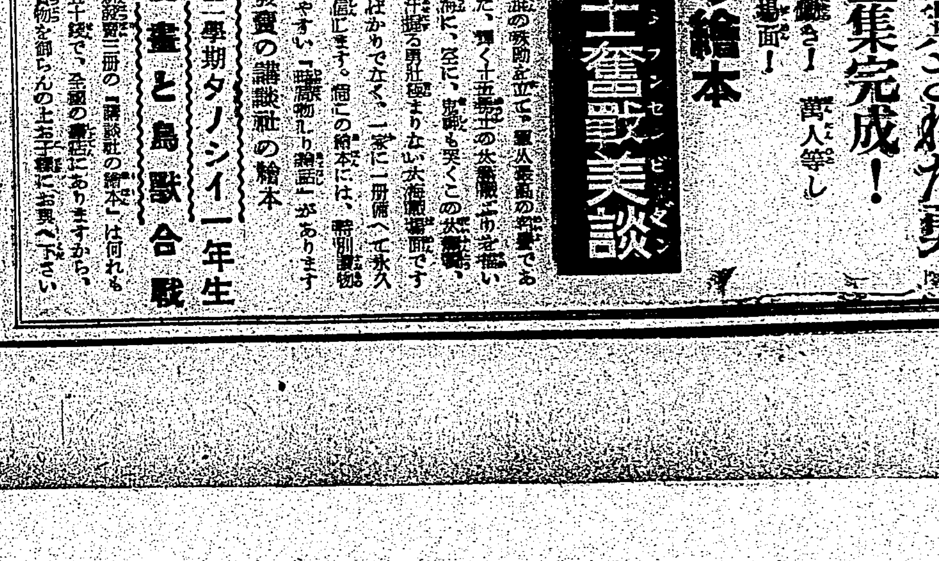

# 銃後の婦人よ 國家意識を持て

文學博士　大島正徳

最近日本婦人が、いろ／＼の方面に活動してゐるのが目立ちますが、非常時局に於ける婦人がいかなる意識つまり、國家社會に對する認識をもつて對處してゆくべきであるか？以下文學博士大島正徳氏に伺つてみました

國民精神總動員の非常時局に於いて婦人も亦その内に動員されて、將卒の見送りにも出迎へにも、また防空演習にも、多くの婦人の出動をみてゐますが、しかし、それは形の上に現はれた出動であるといへます。私の更にここに申したいことは、婦人をもつと社會的精神的な教化の舞台に活動せしむべきだといふことで、公衆衛生のこと、消費のこと、風紀のこと、生活改善のこと、その他數多の場面にだん／＼婦人の活動の社會的に見せてゐることは、私も承知してゐますが、いはゆる男の出る幕と思はれてゐる所にも、もつと多く婦人の出動が望ましいのであります。他面からいへば、さういふ舞台にも婦人を呼び出して國家社會の政治に關心をもち努力を拂はしめることが、大いに國のためになるといふことです。

▽

かく申すと、家庭中心の思想が母主義に陷るやうにきこえるかも知れませんが、必ずしもさういふつもりではありません。いかに家庭を中心とすればとて、その家庭の中から男の立派な人物も生れ新しい社會はその家庭の家族の中から出て來るのですから、家庭の中に國家社會の空氣を一新するだけの空氣を漲らせねばならぬのは當然の理であります。それであるから家庭の主婦たるものに國家社會の現實とその理想とについて十分の理解と用意とを有たしておかねばなりません。

▽

婦人について、歐米婦人に比較して、我が國の婦人の會話の範圍は頗る狹いやうに思ひます。元より婦人には婦人特有の世界があり相應もありますが、しかし男と話を交すことが出來ないやうでは良い家庭も社會も作れません。これは一般的には我國の婦人の教養が低いといふことであるので、婦人の高等教育の問題は重要な問題であるが、それは學校教育の場面ばかりでなく、社會教育の場面に於ても從來婦人の社會的會合により多くの注意が拂はれてゐなかつたことは事實です。

▽

今日、在來婦人の生活に關係ある方面には相當の注意も拂はれてゐましたが、國家社會の經濟政治文化の生活問題になると、男ばかりの方面に注意が向けられてゐました。なるほど世の中には男女の分業もある譯ですが、この共同圏…

## 子供のための 世界知識

★ソヴエート……六千哩のケーブル　二つの新しいケーブルがモスクワと黒龍江に沿ふハバロフスクと太平洋に臨むウラヂオストツクの間に完成しました。これはヨーロッパと極東を電話で連絡するのです。今年度中には七本の電話、二十本の電信、二本の寫眞電送の線が出來るでせう

★フランス……蝗の侵入　ブリタニイのサン・ポル・ド・レオン・ロスコフ、モルラーの地方では蝗が何百万と喰ひ、通り、家にまで侵入して來ました。この蝗は約一吋の長さで黒くて手捕に集められてゐます

★グリーンランド……冬の準備　グリーンランドのエスキモーたちは鰐鳥を今冬山備へてゐます。彼らは永い冬の夜の間の食糧にそれらを貯藏するのです

★エジプト……黄麻の栽培　エヂプトは黄麻の栽培を實驗してゐますが、好成績を納めたので黄麻工業を起すことを考慮してゐます。現在エヂプトは年々五十万磅以上の黄麻生產品を輸入してゐます

★南アメリカ……鰐魚の冬眠　今アマゾン河の出水地域の多くでは水が乾いたので、鰐魚が岸に下りて來てゐます。そこでは鰐魚が泥のなかに入つて乾燥期を冬眠して過します

★ニューギニア……肥沃な高原　ヘーゲン山と濠領ニューギニアとの間を測量するのに十八ヶ月を費したオーストラリアの探檢隊はヨーロッパ人の植民に適してる第二のケンヤとして土地の肥沃な高原を發見したと報告してゐます

★アラビア……油井の火事　アラビアの石油の井戸から發火して十日間燃えつゞきました。火を鎭めようとして專門家たちはアメリカから飛行機で現場へ飛んで來ました

★インド……救ひの雨　七月の初め旱のために待ち望んでゐたモンスーンがインドに來損ひましたが、七月の終りには大雨が降つてボムベイでは一週間に二十六吋の雨でした、棉花栽培地もこれで救はれました

★北アメリカ……小麥の豐作　今年はアメリカの塵埃の吹き荒ぶ旋地として有名な州では小麥の大豐作です、數年前の收穫と比較にならない程です

★カナダ……農事改良　大草原地方の二万八千以上のカナダの農民たちは農事改良の組合を設けて既に他の作物に適しない土地に草の種子を播いて全體で九十万エーカーの牧場地を四十一も作りました

★南アフリカ……禁獵區　南ロデシアのワンキイ地方の四十平方哩の土地が數年前所有者によつて禁獵區にされましたが、今度國に寄附されました。ここは野生動物が豐富で南アフリカのクルガー國立公園にもないものが澤山ゐます

## ガラスの着物？

羊毛の代用品としてのステープルファイバーはすでに實用時代に入りましたが、次に登場して來たのがグラス・ファイバー製品、即ちガラスの纖維で織つた着物です。ガラス纖維で出來た着物とはどんなものかといふ興味は誰しも持つことでせうが、手觸りは柔軟さがあり、丁度初期の人絹位の程度のものですまたガラス絲は弱くはないか切れ易くはないかと言ふ疑問もありませうが、實驗の結果によるとガラス絲の張力は木綿の絲よりもまた麻よりも大きいとのことであります。缺點としては伸びが少いことと加工が厄介なこと、生產費が高いなどで、今日のところでは斷然防音斷熱電氣の絶縁體などに用ひられ、被服の材料としてはまだ裝飾品の一部位で應用の範圍は狹いので行く／＼は一般の衣服に應用されるでしよう。特に夜會服や舞踊服としては、比類のない美しさを發揮することでせう

## 藥の貯へ方服み方

### （下）危險な化學的變化あり

醫師又は藥劑師の所で調劑された水藥や散藥には、通常一日分、又は慢性病の患者ならば一週間とか十日分とか書いてありますが、若し期間內に服用しなかつたり、或は前日の病氣の時の藥を持ち出して服用したりしますと、時に危險を伴ふことがありますから御注意下さい

◇

特に水藥は腐敗し易いものですから、夏季或は長時間の投與に對しては、指定日數だけは腐敗しないやうに調劑者が防腐劑を加へておくのですが、防腐劑の多量は有害ですから、永く防腐力を保つだけの量は用ひてありません

◇

散藥にしても、光線、濕氣或は配合藥の關係から、長期間中には重大な化學的變化を生ずるものも少くありません。例へば下劑の甘汞は、不注意な貯藏によつて猛毒性の昇汞に變化するものですから、藥包紙に包まれたものを、長時日の後に用ひることは甚だ危險です。アスピリンも藥包紙に包まれたままでは、比較的早く分解して、胃腸を害する遊離酸を生じてゐるし、アスピリンと[illegible]酸キニーネの混合物は長期間の貯藏中には、キナトキシンといふ毒物を生じます。こんなわけで、調劑された藥品は指定期間以上に貯藏出來ないことを知ることが大切です

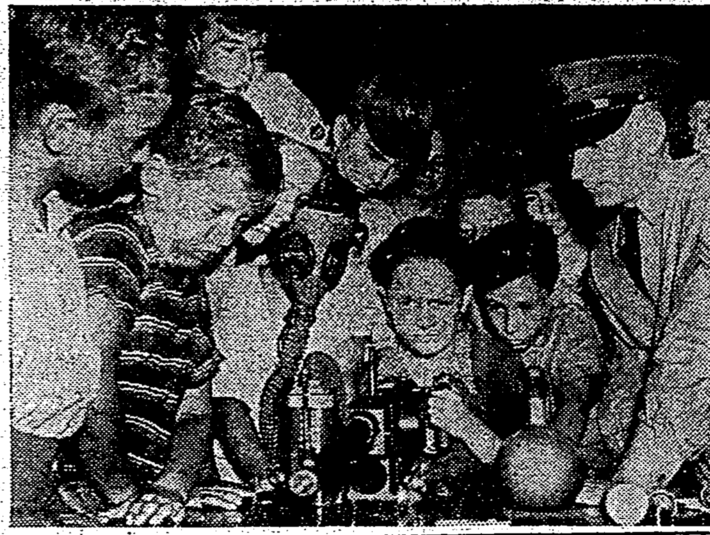

"防空訓練は少年時代から"　米國軍では防空の訓練を少年たちに習得せしめるため、各種の防空演習を行つてゐる

## 體格の改善は 一世代でも出來る

國民體位の向上といふことは、今日全國民の上に課せられた任務と申しておく、非常時の國家を双肩に担ふ青少年の體格が貧弱であつては、それこそ由々しいことで隆々たる國運と共に青少年の體格も益々頑強にならねばならないのです。けれども近年の各種の統計は壯丁の體位低下を示して居ります。そして日本人の體格は諸外國のそれに比較して遙かに貧弱であります。一つの車內で外國人が乘合せた時、私達は今更のやうに外國人のたくましい體格に驚くことがあります。

○

曾て來朝したナチスのヒットラーユーゲントの少年達の體格の優秀さにも各方面で驚嘆されましたが小學校兒童の體格についても、その統計の示すところでは優れていない點が多いのです。都市と地方夫々缺點があります、ところで米國で育つた日本人の兒童をみますと國內兒童より體重も重く身長も高く歐米兒童におとりません。これによつて知ることは、體格の如きも一世代でかなり改良され得るといふことです。それには養育方法が重大な役割をもつてゐます各家庭がこれに氣づいて發育の改善をすることです。

○

中でもヴイタミンBの缺乏は白米を食べてゐる限り、全日本人の問題であります。特に姙娠、產褥の場合及小兒の發育に對して胚芽米ヴイタミンBが必要とされるので、これは白米をやめ胚芽米を食べることによつて容易に解決されることです。白米食の迷夢からさめ胚芽米にすることは最早議論より實行、すぐに斷行すべきであります。白米食による種々の疾病ひいては體位の低下といふことになることを思へば全國民はすべて胚芽米食になることが必要なことでせう。

○

青年男女の死亡率の如きも、各國に比して著しく高く、二十歲の男女の死亡率は英國の約三倍にも達し世界的記錄であり、更に乳幼兒の死亡率は世界一といふ國辱的統計が年々現れてゐます。

かかる現實を打開するには、先づ家庭の主婦が完全な食餌で家族を養ひ、國民は體育によつて一切の不健康的、享樂的なことを排撃して健康な優れた肉體に改善してゆくやうに努力しなくてはなりません

## 障子張りの秘傳

さすがに朝夕は涼風立ち初めるので――障子など、何やらなつかしくもなりさうです。人間わがままで夏の頃は邪魔あつかひにしてゐた障子も、それなつかしくなれば一刻も早く障子張りもしたくなります。しかし障子一枚張るにも上手下手はあるもの、上手なこつを一つ御紹介いたしませう

◇

先づ古い紙をはがすには水をたつぷりしませた刷毛で裏から桟をすつかりしめし、暫らくそのままに置いて、しめりが十分きいた頃上方の一方から横に卷きとるやうにしてはがします。この後でよく水をかけながらタワシなどで桟を洗ふ方がありますが、これは木の目を荒すばかりか組みがゆるんだり致しますから、決してなさいませんやうに、ただ濡れ雜巾でよく拭いてから日蔭で十分に乾かします

紙は張る前に、一旦ずつかり擴げ刷毛のやうなもので水をふりまき濕りをあたへながら逆に卷いておきます、かうしておきますと、張つた後で少しわがよらずピンと張れ、張つた後で霧を吹きかけるより、はるかに手際よく張りあがるといふ――これは經師屋さんの秘傳です

◇

糊はご飯を炊く折りに、ふきでるおネバ程度にねるのが理想で、これも經師屋さんの秘傳とされるほどのものです

◇

張るのは下から順に上に張つてゆき、張り終へたら十分糊が乾ききるまでそのままにしておき、直ぐはめぬことが大切です

◇

ただ、紙は晒り白いものよりは多少黄色がかつたものの方が日やけがおそく、落ちついた感じを與へます

◇

紙切用ナイフは仕上げをきれいに見せるのに大切ですが、安全かみそりの刃か古いカミソリなど、薄刃のよくといだものがよろしいでせう

## 耳をめぐる奇聞

母親が子供に耳を贈つた話、ストックホルムに住むAといふ青年、生れた時から兩耳ともなかつた。小學校時代には綽名耳のないのを自慢にしてゐたものだが、年頃になつて人並に耳が無くて女の子から嫌はれるので悶々として樂まない。最近特に好きな女の子が出來たが女の子の方では耳のない片輪者とばかり相手にしてくれないので、その悲觀は募るばかり、見るに見かねた母親がストックホルムの整形外科專門醫アラン・ラグネル博士に相談した所立派に治るとの話なので老齡の自分には最早耳など要らぬとひそかに同博士に自分の耳を切つて貰ひ、息子には自動車事故に遭つた人の耳といふ事にして自分の耳をつけて貰ふ手術を頼み、手術は見事成功した手術の後で息子は母親が自分の爲に大事な耳を切落してくれたと知つて又悶々したが、母親は耳のない事は愛の結び方一つでかくせると極力いつて聞かせたので、息子も納得、今では晴れの乙女とも目出たく婚約が出來、一家樂しく暮してゐるといふ。但し息子の耳はお婆さんのを取つただけで許婚のより大分大きく皺もよつて居るとの話

## 臺日歌壇

安成二郎選

臺北　ゆみ子
今日の日もくるると見やる山の邊に灯ともりて夏はすずしき

臺北　曾劉氏阿月
次々に離れゆく友を嘆げかへば雨後の夜空に月細く冴ゆ
眞夜中を足の痛みにさめぬれば十六夜と思ふ月窓にあり
堪へがたき足の痛みにさめてをり藥がにほふ眞夜のすべなさ
氷嚢る絲けたたまし夕昇れて夕立上りし空は清しき

臺北　蕭中　シゲ
あかあかと夕日おちたり待ち侘びし歐諾原生林迄に來らず

臺北　岩瀬　正男
新聞の歌きり拔きてもちて來し選しき友の心うれしき
晶作り終れば空はやうやうに明るくなりておんどりの鳴く
薄じめる土踏みしめて庭隅に晶を作りぬ夜の明けぬ間に
玩の音親くきこゆ夏山の日向雨降る篠竹叢に
山ひだに雲湧き上るこの朝け硝面を振め蛙鳴きてとぶ

汐止　松本　曙星
富直の椅子をホームにならべつつ友と語れば涼しかりけり
恙なく今日の仕事をなし終へて家路にいそぐ心たのしも
大栄の山は夕立雲となり里に涼しくなりぬ
山々は雨もや深く立ちこめて電館の燈り家居に見ゆ


# 結核 虚弱體質

・劃期的治療劑・

# ハツモンコメツト

大學・陸海軍・滿鐵其他各官公私病院の御採用品

本劑は特殊の酵母及び數種の非病原菌より得たる注射藥にして本劑中には活性酵素、高單位のヴイタミンB ヴイタミンADE、アミノ酸、カルシユム、マグネシユム、燐及有機性燐等を含有す。

結核性諸疾患・病後衰弱
虚弱体質・腺病質兒童
に對する最も合理的にして治療と榮養を兼ねたる劃期的健康注射劑！

適應症　肺結核、肋膜炎、腹膜炎、腸結核、膀胱結核、其他諸症に卓効あり

包裝　發賣元　大阪市東區今橋二丁目　黒田藥品商會　支店　東京市本町三丁目

# ゼットテグス

釣人の驚喜

針にジカ付で何でも釣れる

ゼットテグス　万能時代

一寸見ても 迷色・ヒケない・折れない・耐久力無限

絶讃全國に滿つ

全國著名百貨店釣具店に販賣

ゼットテグス　製造發賣元
釣具百貨卸問屋　神戸市神戸區加納町三丁目
合名會社　木内商店　電話葺合一六二一番

ビタミンC製劑

# ヒスコバール

## 臨床醫家各位ニ告グ!!!

左旋性アスコルビン酸葡萄糖（2%）溶液　1.0C.C.……1,u 1000　2.0C.C.……1,u 2000

目下治療界に不自由を來たせるビタミンC製劑を製しヒスコバールと命名し臨床醫家各位に提供せんとす。至急御用命を乞ふ。

特徴
◎本品は動物臓器より特殊の方法に依り抽出し好氣性、嫌氣性無菌試驗に依り無菌を證明し家兎に依り無毒性を確認したる後モルモットに依り各製品毎に嚴密に其一・〇ccを國際單位一〇〇〇單位に相當する標力價を檢定したる後空氣を遮斷しアンプレに充填熔閉したるものなり。
◎動物より抽出したるビタミンCは共存せるグルタチオン、蛋白質、アミノ酸に依り自然に分解を保護され比較的長日月を經過すれ共變化する事を認めず。

適應症　壞血病、血友病、紫斑病、原因不明の出血、胃潰瘍、結核諸症、流行性感冒、肺炎、百日咳、ヂフテリア、チフス、赤痢、大腸菌性膀胱炎、口內炎、齒牙周圍炎、原因不明の高熱性疾患、モルヒネ中毒症

包裝
1.0C.C.5管入　2.0C.C.5管入
〃10管入　〃10管入
〃50管入　〃50管入
〃100管入　〃100管入

總發賣元　大阪市東區道修町二丁目　株式會社　丸善藥店
關東代理店　東京市日本橋區本町三丁目　株式會社　鳥居商店

# 謹告

（アカネ絹煉齒磨はかり賣）

齒磨は齲蝕及齒槽膿漏豫防の爲め口腔內乳酸の中和劑、齒齦强壯劑、解熱清涼劑及香味料を含有し其藥効を保持する爲め半煉詰入が理想的に御座候處錻力金屬は軍需品として重要資源に有之一般生活の戰時態勢化を圖るの今日弊社は齒磨空罐の利用厚生に先鞭をつけアカネ絹煉齒磨の計量販賣を兼營仕り資源愛護の國策に順應し且容器代を含まざる正味價格を以て一般家庭の消費節約に寄與致し度奉存候

弊社謹製アカネ絹煉齒磨は豫防齒科醫學上効力の顯著なるを認められ陸海軍御用品として御採用の光榮を賜り居り候へば御信用の上御用命並に擴賣に格別の御支援相仰度奉懇願候

見本及營業案內書は御申越次第謹呈可仕候　頓首

陸海軍御用達
大阪府堺市東本通り一丁目　株式會社　アカネ屋本舗
台北市京町一丁目　台灣總代理店　株式會社　近藤商會

全國化粧品問屋殿
全國各學校購買部殿
全國各團体購買部殿

# 爽涼酒！ポンパン

林檎！この榮養價高い果物から釀造したシヤンパンです　保健効果著大である上に飲みごこち清涼！醉ひごこち輕くて明朗！堪らないほど快適な氣分を釀します
●ポンパンは四季を問はず冷して召上れ

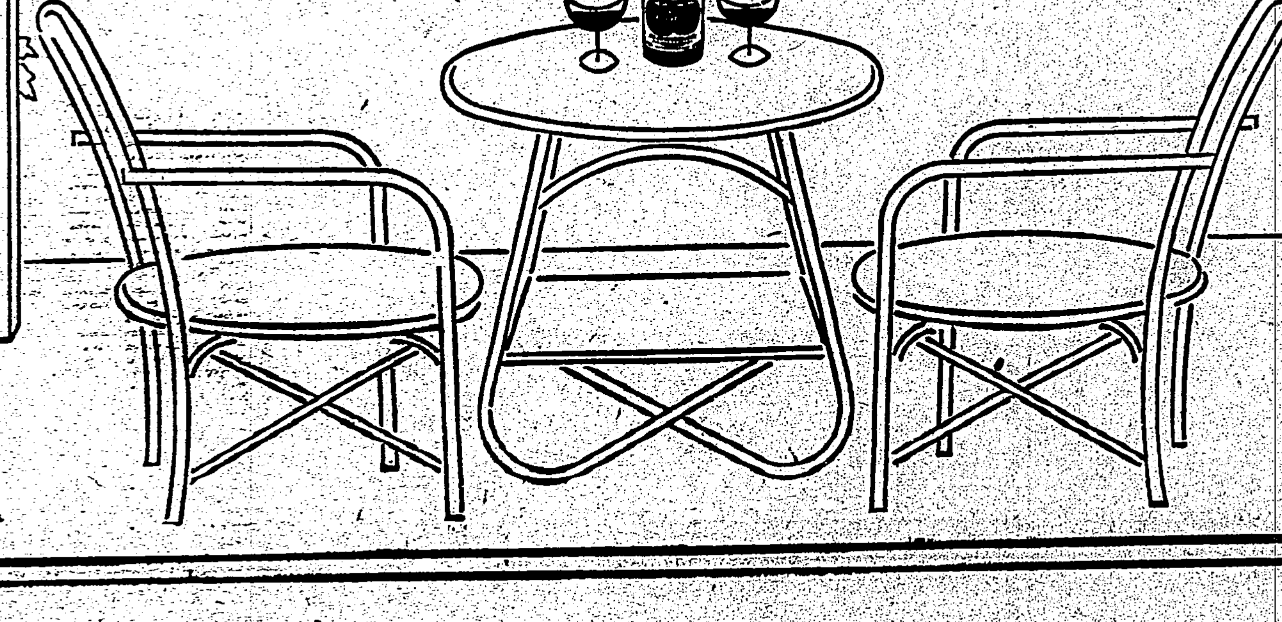

●ノーシン！ノーシン！頭痛にノーシン●

# 世界はどう動くか!? ラヂオの任務は愈々重大

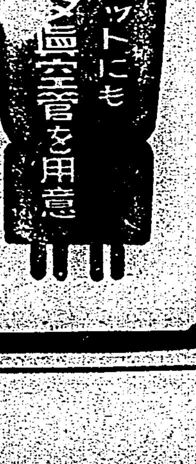


東京芝浦電氣株式會社　マツダ支社

# 情熱の飛沫（104）

高見順作　田代光畫

【前回迄の梗概】大阪出のインテリながら、演藝仲介業といふ妙な商賣をやつてゐる佐治恭也は、その瀟洒な顔、颯爽とした容姿に、他人の誤解を招き易い性格とところと、同時に、何か寂しい秘密の影を潜ませた不思議な人物である。スター・レコード會社タイピストの的場珠子は、男勝りの頭のよさと感覺とも見える美貌の故に心を惹かれながらも、佐治に反感を持たれてゐる。その珠子と佐治はお互に心を惹かれながらも會へば口喧嘩である。

佐治に種々な思ひを寄せてゐるレコード歌手の園花久美子は、佐治から演奏旅行を頼まれるが、久美子に邪念を持ちかけてゐる谷田部といふピアニストのデマから、會社は佐治を誤解し、専屬を楯に久美子の旅を許さない。然し佐治は會社への意地から連れて行かうとする。久美子は旅に楽しい期待を持つて、これも會社の言ふことをきかない。旅に出れば、二人とも、會社の關係がまづくなり、將來の生活に暗影を投げることになるのだが……。

一方珠子に反感を持つてゐる社員たちは、山中湖のハイキングに、珠子を無理に誘つた。珠子に思ひを寄せてゐる志立久樹に珠子を湖畔で口説かせようといふ魂膽である。……

## 湖畔（二）

珠子は、玉腰の言葉を聞いて、自分の心が、風を受けた水面のやうに忽ち無抵抗に亂れ、立ちさわぐのを感じた。そんな自分が、何かいまいましかつた。

その耳に、

「的場さん――あなたは、園花さんの親友のやうだが」

と、安孫子の聲。

「園花さんと佐治君と、その…」

できてゐるといふやうな言葉は流石に憚られ、ちよつと淀んで、

「――玉腰君の説は、どうなんですか、事實なんですか」

「さあ」

珠子は、さりげなく微笑んで、

「私、よく存じませんけど」

言葉も、さりげない調子で、さう答へたものの、うちには何か抉られるやうな苦痛を感じてゐた。その激しい苦痛のなかに、珠子は、佐治への思慕を、はつきりと見た。

（……！）

今は、鮮かに見た。

今までは、ひそかに隠されてゐた思慕を、焼砕が、はつきりと掘り出した形である。

――誰の場合にでも、よくあることだ。

だが、自分から、さうした形に氣付く人は、すくない。

珠子は、明瞭に氣付き、たまらない自己嫌悪を覺えるのだつた。珠子らしい氣持の動き方だつた。

「園花さんは、貴女のあんたに何も言はないんで？」

なほも執拗く、安孫子が言ふので、

「さう言へば、――園花さんは、佐治さんが好きだとは言つてましたけど」

事實を素直に言つたのではない。そんなことは、言ひたくないことだつた。それ故、却つて言つたのだ。

「ふーん。意外なもんだな。佐治君は」

安孫子が腕を拱くと、それまで黙つてゐた志立が、

「いや、園花さんのやうな、ああいふタイプの人は、自分と反對の佐治君のやうなタイプに惹かされるにちがひない」

と言つた。

――志立は、佐治に、いつぞやの晩、自分は弱い性格だから、珠子のやうな強い女に惹かれるのだと言つたのを、思ひ浮かべながらさう言つたのだつた。

珠子は、志立の言葉には一面の眞理があると頷かせられながら、――却つて、その為だらうか、そんなことを言ふ志立に妙な嫌悪を感じた。

「それにしても」

と安孫子が言つた。

「惹かせるやうにしたところが、達者なのさ」

「惹かせるやうに？」

珠子は、何か氣持が、ひつかかつた。

（佐治さんは、なにか意識的に久美子さんに働きかけたのだらうか）

――すると、あたしを見るときの佐治さんの眼のなかの光り、あれは偽りのものだらうか。――それが偽りでないとすると、何の為に佐治さんは久美子さんに働きかけたのだらう？――

――發車のベルが鳴つた。

## 新映畫　唐燈籠

松竹京都作品

演出　大塚稔　撮影　杉山公平　録音　高橋太郎

キャスト

高桑卓太郎……高田浩吉
玉篭花……北見禮子
令孃みどり……（大船）槇芙佐子
叔父嘉六……高松錦之助
妻お濱……岡田和子
お春……成田光枝
源吉……山口勝久
山路少將……鹿島英二郎
篠原國幹……大川六郎
石川左次馬……山路義人
大軍醫……秋山榛三

梗概

明治十年二月、西郷隆盛軍を起して東上せんとし、その先鋒一万の健兒、まづ熊本城を包圍攻撃す。その重圍を潜つて、急を友軍に傳へるべく決死熊本城を出た高桑卓太郎、不幸敵軍に發見され、谷に身を投じ、密書を守りはしたが吾が身は不幸失明となつた。その卓太郎を助けた旅藝人の一行の中に玉篭花と云ふ日本婦人の娘ながら、父を支那人に持つ薄幸な混血兒、女藝人が居た。藝人達の助力により、無事任務を全うし、また玉篭花の心からなる手當によつて、卓太郎に有明の世界が訪れ様とする日、玉篭花は吾が身を恥て、座長、山路の引止めるも聞かず、一座と共に何處へともなく姿を消した。

雨露數年――

舊時代と新時代との交替か、文明開化の新流に乗つて、荒々しい迄に、市街の建築物にまで明瞭にあらはれてゐる時代、明治十二年の横濱である。

かつての官軍參謀長山路にその才能を認められ、一人娘のみどりと婚約されつつ、横濱法律夜學校に通ひ新日本建設を目差して、日夜勉學にいそしむ高桑卓太郎の心中に今も忘れ得ぬものは、心の底に焼きつけられた玉篭花のことであつた

友人、佐次馬の計ひでその玉篭花と逢ふ機會を得たが、山路の計ひにより外交官としての輝かしい前途が洋々と開けてゐる卓太郎の意義ある之からの人生の為に、玉篭花は再び姿を消したのです。やがて外交官として、華々しく東上する卓太郎を乗せた列車が刻々と通りすぎ行くある踏切に玉篭花とその一行が遮斷機の上るのを待つてゐた

## 鶴殺し裁判

◇義◇公◇一◇夕◇話◇

水戸光圀公（義公）は徳川家康公の孫で近來の明君といはれ、それに倣る紳士家でありました。綱條公に家督をゆづり常陸太田西山に御隠居をなされて附近の古老の農民をあつめて談話會を催す机上より得たる知識でなく實地によつて得た知識とて大いに有益です。すると一人の百姓が

「御隠居」

「オオ秀兵衛か、何ぞ用か」

「偉いことが出來ました」

「ハハア、何が出來たな」

「孝行者が殺されるやうな事が出來ました」

「孝行者が殺されるやうな事が出來ました孝行をして生命を取られるとは、それは一體どうした事か」

「この馬場村に太郎作といふ小百姓がございます、目の悪い母親をえらく大切に致しまして、もうこれ三十にもなつて居りながら女房も持たねえ、内儀様を持つたらどうかと庄屋様も度々勸めるんだが、他人が入ると母様を粗略にするやうな事になつてはなんねえ、それ故女房は持たねえ又この通りの貧乏暮し、田地の一町も増して、それから母様を見送つた後に、心立ての好い者を女房にすると、斯ういふだよ。ところがさア、とんだ事が出來ました。四五日前の事だが朝早く戸を開けると白い物が飛び込んで來た何だと思ひ心張棒でそれを打つと、パッタリ倒れた、手應へがあつた何かとよく見れば何處から來たか、それが鶴でございました、さア大變な事をした、今の世の中は殺生してはなんねえ、といふ公方様からのお達しもあり在々村々は蟲一つ殺さねえやうに氣をつけて居ります、ところで鶴を殺したとなつてはそのままでは濟まねえ、どんな事になるかと心配してゐるところへ、悪い時には悪いもので、郡奉行の手附の方が村を見廻りに來まして、早速太郎作を縛つて連れて行きました元より殺すつもりで鶴を打つた理由ではねえ、寝ぼけ眼に白い物を見たので何だらうと打つ叩いた、ところがハア鶴であつた、この事を申立てたが聞き入れねえ、あの鶴は殺頂といつて細工物に遣る為に殺したものだと斯うなつて、何でもハアこの頃に打ち首になるとか聞きました目の見えねえお袋はお奉行様の處へ行つて、倅の代りにどうかわしを處刑につけて下せえ、わしはもう年を老つて居るし、それに不具者これからこの先長く生きた所で望みのねえ體、どうかハア太郎作だけは助けてくんろと再三願ひましたが、これはハアお許しにならねえ、名主様が心配して何とかして助けてやりてえものだと、村一統の印を取つてお詫願ひを出しましたが、これもお許しがございません、誠にハア氣の毒な事で……どうでございませう、太郎作を助けて下さる事はなりますめえか」

「ハハア、それは俺が救ふ理由にはなるまい天下の法を犯した以上はそれだけの罪に處せられるのは當然の事である、然し孝行者を打首となすも慈愛の至り、只今書面を認め遣はすによつて、これを奉行の許へ持參いたし太郎作を召連れ參れ」

手紙を書いて渡した、秀兵衛は喜んで郡奉行の野上吉兵衛の所へ持つて行きました、見ると太郎作を引き渡せとの事、これは眼とは思ひながら、いへません、縄を打つたまま下役の者に引かせ吉兵衛附き添ひにて御隠居所へ參りました。公に光圀公が自身に調べると、鶴を殺した事に相違ない、悪意があつてした事ではないとの申立て、然しそれは證據がない、ましていまの世は殺生を嚴しく禁じてある、既に雀一羽殺したために遠島になつた者もある、雀ですら斯の如くにして、鶴は日本の名鳥、今も獵りに捕る事は出來ない、して見れば助けることはなりません、光圀公稍々お考へなすつたが、

「予が明日手打を致し遣はす、然し平常よりこの太郎作は母に仕へて孝行と聞き及ぶ、依つて冥土に赴くやう、引導を渡す前に讀經をさせるであらう、明朝までこの邊の寺々より僧をこれへ集めろ」

「畏まりました」

それから和尚に沙汰をして翌朝になると、

## 台日柳壇

塚越正光選評

二冊目の通帳行が一つ殖え　臺北市　白尾裕子
短氣者扣をする度らと悟り　高雄市　吳禎信
犯人は渡すが銀は後廻し　大園庄　松公
登山隊追撃の氣で起して行き　臺北市　王先四
海水着はらきさうに瞳を集め　金山庄　賴坊
歐州の空に兇雲れ飛ぶ　臺北市　范光
中立の他に手のないお國柄　堺越正光

（小園欄である）

◇選者より　雜吟一まづ打切の旨が徹底しないと見え、その後も大分參ります。今後は投稿規定に反するものはすべて没といたしますから左記の閉讀打切投稿規定等厳守して下さい

次の題題と締切日

◇「御題」九月十日（締切）
◇「タオル」九月十七日（締切）

投稿規定

◇用紙　はがき一枚三句以内
◇選方　表面には宛名と住所氏名、明記、裏面には題、句、並に紙上名
◇宛先　臺北市榮町臺灣日日新報社編輯局臺日柳壇

は十二三人打ち揃つて坊さんが出て來ました、何れも美しき扮装、金襴の袈裟が朝日に映じて光り輝いて居ります、南無阿彌陀佛、南無妙法蓮華經、オンナボキャーベーロシャノー、ハンドマジンパラハラパリタヤ、ナムタラタンノウトラヤアー、宗旨が違ひますからお經も違ひます

「コレコレ只今ナ、これにて太郎作を此方が斬つて棄てる、來世は安楽になるやう讀經をいたせ」

「ハイハイ、委細承知仕りました」

これから有難いお經を讀み上げた、光圀公は直に太郎作を引き出し、それに刀をかけました、首を斬る時には鶴の掛け方が違ふ、郡奉行の野上吉兵衛は太郎作に向ひ「其方は運の好い奴だ、御隠居様自らお手討とは有難いことであるぞ、それにこの通り、一ヶ寺の住職が其の方の後世安楽のために經を讀み居る、重ね重ね運の好い奴だ、有難く心得ろよ」

太郎作はホロホロ涙をこぼして

「お有難う存じます、どうぞ私が殺されました後は母親の面倒を見て下さいまし、これにつけても、アー鶴は憎い畜生だ、あれさへ飛び込んで來なければ斬られるやうな事はなかつたものを」

「アー鶴は命取りだ、今更そのやうなことを申すは返らぬ愚痴だ、神妙にいたし居れ」

光圀は一刀を取つてそれへ下り、ヘラリと引抜き

「太郎作、國禁を犯した以上はその悪報あるは當然、覺悟いたせ」

と振り上げた、傍に控へた僧侶を見て

「コレ只今この太郎作を斬るぞ」

「南無阿彌陀佛、々々々々々」

「斬るぞ、よく見て居れ」

「南無妙法蓮華經」

「この太刀が太郎作に觸れると命はないぞ、この者は孝心深き者であるが、天下の法を犯した上は助け置くことはならぬ依つてこれを斬る」

「オンカキャーキャーベーロシャー……」

「白痴な奴ちやな、其方共は僧ではないか」

「左様にございます」

「その身に付け居る袈裟法衣を何と思ふ、これ徒に愚民を威すために着て居る物ではあるまい、それを忍辱衣と申す、よいか、忍ぶといふことを表はしたものである、此のやうな事を申すとも其方どもも存じ居る筈、如何なる苦痛をも耐へ忍び、人を救ふが其方どもの勤めである、然るに今此の太郎作の死ぬるを見ながら助命を乞はぬとは無慈悲な奴である、其方どもを招きしは命乞ひをなさしめるためである、天下の法は曲げる事はならぬ、されど其方どもが助命を乞へば格別の慈悲を以て此の者の命も助かる、然るに徒に經文のみ唱へ居るとは、さてさて不埒な奴である、今日只今寺領地を去れ、コレ野上、此の坊主どもに縄打て」

「神妙に致せ」

忽ち袈裟を剥ぎ衣を脱り片端より縄を掛けてしまつた、イヤ坊主の驚いた事、平に御容赦と詫びましたが肯き入れぬ、其の日の中に領分境迄送り放逐してしまつた、寺は返して新に僧を置き、又太郎作は後來を戒めて放免になる、實に光圀公の仁政でこの者どもはお示を申したさうです

## 本社主催　將棋高段者對抗戰

七段　渡邊東一（手番先）　六段　飯塚勘一郎

【第九局】（図は三四銀迄の局面）

●三三歩（二分）
○同　銀成（七分）
●同　金（一分）
○四八角（九分）
●七六歩（九分）
○三六桂（一分）
●三一桂（一分）
○四四歩（二分）
●八二飛（六分）

### 木村名人講評

（持時間各九時間）消費時間　渡邊氏　五時間十一分　飯塚氏　三時間五十六分

先手四八角は形勢を挽回すべき好機官を逸して明らかに緩着である直ちに三四歩、同歩、四三歩、同金、六二角成と角の殺到を計る所である、此時敵強く四六歩の反撃なれば、四六歩、三七金、三七桂四六金、三七金、四四歩、四三金同金、一五角、同金、四三歩成、四五桂、三九飛、同金、四三歩成となれば四三歩成、同金、五一角がある）三三桂成、同金、四三歩成が必至である後手七六歩は逸きが弱い、ここは當然敵の三六桂の狙ひを除けねば

先手の攻撃益々急

觀戰記　八段　金易二郎

四四桂打と機先を制する所である、一筋、同歩、六四其時敵七五銀なら、八二飛、六四一銀、同歩で逆に三六銀打がある

○五二桂ナル●三二角と逃げて居られて、先手は敵陣の目的は或る程度達成するが後手にも四六歩の筋があるから、四八角と引いてそれに備へたのは流石に貫禄の經驗に富む飯塚氏の自重振りである

### 渡邊氏の緩着

◇この時渡邊氏は七六歩と取込んだが、これは敵から七五銀と出らさうと歩換になるから、その後先を制したのであらうが、ここ先手から四四歩と打込まれるのが非常に嚴しいから、兎に角後手は四四桂と打つて自重し、その時先手七五銀と來れば、後手八二飛と下つて、戰機の熟するのを待つべきであつた

◇渡邊氏が四四桂打を逸した爲め飯塚氏は機寒すべしと、直ちに三六桂となつて來た、これは次に二四桂或は又は四四歩打を狙つた好着である

◇渡邊氏は是非なく三三桂と受けて、二、四四筋からの來襲に備へ飯塚氏は合々勢に乘じて四四歩と打ち、次に四三銀打を含み、猛烈なる手段を施して留らんとして居る

◇後手は是非なく八二飛と引いて防戰に必死の努力を乞して居るが

後手必死の防戰

◇渡邊氏の三三歩打は當然だ、若しこの手で三四同銀と取れば、同歩と進むれて、次に三一角打ち四四桂打などの嚴しい手が生じて後手の敗勢顯著となるであらう

◇飯塚氏二三銀ナリと取込み、渡邊氏と同金に七六歩の取込み渡邊氏に大した害があると、飯塚氏の手段實現の危機である

●三三金右○一二三銀ナル●同○二三四步○四三歩打●同　桂○四四桂●同○二五銀　三三二○三二歩打●同

## 海外小話

### 獅子と豹の相の子を産ます計畫

ライオンの如き立派な體軀を有し豹の如き美しい毛皮を持つ動物が生れたらこれこそ百獸の王たるべきものであらうといふので南阿ケープ・タウン市のブローンフォンテーン動物園では目下獅子と豹の交配について研究を重ねてゐる即ち同動物園管理人T・D・ガーバー氏は永年猛獸を相手に暮して來た人だが先年米國獅子の交配により猛獸の新種をつくり出すべく世の嘲笑を尻目に熱心研究を續けて來た、そして先年はライオンの雄と虎の雌の交配を企圖したところが虎がライオンに殺されるといふ騒ぎを演じた　ところが今回ブローンフォンテーン動物園の豹が一匹の子を生んだのでその一匹を子供の間からライオンの檻に同居させ今度こそは兩者を交配し新しい猛獸を畜まして見せるとガーバー氏はこのところ張り切つて子豹の世話に餘念がない

### 兩頭の小牛

最近ブルガリアのネダンで一匹の小牛が非常な難產の擧句醫者の努力で一匹の小牛を漸く產み落したが難產するも當然でその小牛は首が二つ、眼が四つ、耳が二つで口一つといふ世にも怪奇な姿をしてゐた、この小牛は餘り珍らしいといふので研究材料として國立細菌研究所で飼育されることになつた

### あうむは税が嫌ひ

テキサス州のグラスでは家禽に課税することになつたが、或る日收税吏セシル・マックレーン氏のところに籠に入つたあうむを大事さうに抱へて所得税を納めに來た婦人があつた、マックレーン氏の方では件の婦人がそのあうむの税をも納めるのだらうと思ひ込んだのだが、婦人の方ではそんな積りはないといふので「三圓二十錢」と差出したマックレーン氏皺れにあうむに向つて「なあ、あうむさん、お前の税も納めて貰ふんだな」に件のあうむ「いやよ……」

## 商況（四日）

### 臺灣正米市場

前場

| | 當 | 中 | 先 |
|---|---|---|---|
| 一期蓬萊 | 三六 | 三六八 | 三六六 |
| 一期在來 | 三〇 | 三〇 | 三二 |

中場

| | 當 | 中 | 先 |
|---|---|---|---|
| 一期蓬萊 | 三六二四 | 三六二五 | 三六二五 |
| 一期在來 | [illegible] | [illegible] | [illegible] |

基隆在庫米　高雄在庫米　[illegible]

東京銀行實株　東京國債前場　大阪短期前場　大阪長期前場　兜町雜觀　大阪砂糖清算前場　大阪砂糖現物　神戸豆粕前場　大阪棉花前場　神戸爲替　正金建値　臺米現物相場　[illegible]

【東京四日發同盟】兜町雜觀　昨朝來の歐州大戰、遂に勃發に依り第二次歐州大戰、遂に爆發と共に八時四十分の開始の立會開始と共に買手殺到、世界的に沸騰し、午前八時四十分開始の立會は恐怖の如く押寄せ、さしも廣大な市場をも忽ち蜂の巣を突いたやうな狂亂ぶりを示し、新東株の人氣株は前週末の大引値段の百五十一圓から始まり百七十圓台に乘せ、十一圓丁度の高値まで沸騰、結局百六十七圓と前週末に比較し二十四圓七十錢高に寄付いた、昨年十月二十四日の東の新高値を突破した新高値である


臺日案內

醫院　小林醫院　臺北大稻埕　性病科　永吉醫院
內地土産　桐田の檢査濟文旦
寫眞　寫眞機の御用命に先づ西尾へ　臺北市榮町
最新の寫眞機　ミノルタフレックス
時計眼鏡　和田はメガネ專門　メガネ專門日光堂
金融　電話　商品券　金融
藥種商　喘息にワンカ　淋病は黒焼　肺炎に特效藥アンチフラ肋
洋服　純毛、麻、綿、服地
製靴商　靴　本日御下命明日納品
樂器　ピアノオルガン
雜件　長靴下　村井商行　セクショナル書架　特許商標　岸喜鑑　パーマネントウエーヴ　冷藏庫製作修繕八木　シンガーミシン　ベレー帽　ハット

グリコ　ダシタラ　ミシナノ　テガデタ

消炎鎭痛巴布劑　アンチフラミン　効果本位

淋疾の短日に撲滅できまで強い抵抗の淋菌
僅か一衝撃の内服に足る治療法の急轉廻
Therapir sterilisans magna für Gonorshaseo
泌尿器科醫界最後の待望を完成す
淋病
尿道・全身に洩れなし
淋菌を無毒ならしめ排泄せしめる化學殺菌法
排尿痛止み、分泌物停止、尿の清澄、淋糸の消失等治癒經過によつて一單位內服にて遺憾なし
膀胱炎、副睾丸炎攝護腺炎等に淋毒性疾患に治療難なし
江湖に送る治淋內服ケンゴールは、デメチールアミドの化學的淋菌絶滅作用と、異型物質の淋菌掃滅作用との治療素の有機的結合により急性慢性全般をして容易に治癒達成するを眼目として製出され、排尿痛止み、分泌物停止、尿の清澄、淋糸の消失等淋菌に對する俊鋭な撰擇的作用により全身の一番細部に亘つて淋菌絶滅を容易にする獨特治療によつて尿路の治癒を進捗し、淋毒性の膀胱炎副睾丸炎攝護腺炎精嚢炎關節炎等の藥治的奏効を以て淋疾治療を開拓したものである。
化學作用の治療達成に於る最短期は
デメチールアミドの化學作用が全身に滿たされ抗菌性細胞の構成後は、直ちに尿を透明にし淋菌掃滅の達成まで三日を以て足りるもの65%として、外地內地の一致せる臨牀報告がなされてゐる！
治療に於る特長ある服藥法
本內服療法は、食直後一回六錠宛服用、一日三回（計十八錠）三日間繼續し次の休藥四日間と通計七日間を一單位とする獨性の治療法である。一單位治療にも、萬一、淋菌を證明する執拗な病型では、淋菌陰性となるまで二クール乃至四クール以上を反復服用する。
急性、慢性化學治療素の相乘積作用
本療法の獨性作用として、排尿痛止み、分泌物停止、尿の清澄、淋糸の消失等經過を進捗する化學的尿道治療、全身に亙つて鋭敏な撰擇的作用との溶菌、滅菌、排菌等旺盛なる淋毒掃滅作用を以て、急性慢性悉く治療し治療上の冗費をはぶく。
身體には安全副作用無し
本劑は胃腸其他副作用無し、更に婦人淋疾の治効、淋疾の傳播を防ぐ豫防的効果を特徴とする。
適應症　淋病　急性・亞急性淋病・慢性淋病・細菌性非細菌性尿道炎・攝護腺炎・副睾丸炎・膀胱炎・淋毒性關節炎・腎盂炎・丹毒・産褥熱・敗血膿毒症・蟲樣突起炎・中耳炎・（婦人淋毒）
▼購求注意▲　全國有名藥店にあり、お求めの際は必ず『內服ケンゴール』と御指定乞ふ。品切れの時はカワセ、振替で左記へ直接御註文乞ふ。送料十五錢御負擔の事。內地に限り代金引換も御取扱ひします。
最新發賣　內服　治淋　ケンゴール
價定　一クール54錠　一圓五十錢　二クール108錠　二圓八十錢　四クール216錠　五圓三十錢　病院大瓶用（五〇〇錠）十二圓
總代理店　合名會社河原商店　東京市芝區通新町十三番地　振替番号（東京三五〇九番）　電話三田一六八五・一六八六・二〇七〇番
LKD-2